स्थिति सूचक

नेपाल मानव अधिकार वर्ष पुस्तकको
त्रैमासिक प्रकाशन

वर्ष १०, अङ्क १
(०७७ पुस १७ गतेदेखि ०७७ चैत १८ गतेसम्म)

बागमती प्रदेशको

मानव अधिकार अवस्था विश्लेषण

बागमती प्रदेशमा सन् २०२१ को पहिला तीन महिनाको अवधिमा मानव अधिकार उल्लङ्घन तथा ज्यादतिका घटनालाई हेर्ने हो भने अन्यपक्षबाट महिला तथा बाल अधिकार हनन् बाहेक राज्यपक्षबाट उल्लङ्घनका घटनाहरू उल्लेखीय र गम्भीर प्रकृतिका भएनन्।

तथापि अन्यपक्षबाट हुने मानव अधिकार उल्लङ्घन र ज्यादतीका घटनाहरूमा महिला तथा बालबालिका पीडित भएका छन्। विशेष गरी महिला तथा बालिकाहरू बलात्कार तथा यौन जन्य हिंसाका घटनामा पीडित हुन पुगेका छन्। जसका कारण दुई वर्षीया बालिकादेखि ८२ वर्षीया ज्येष्ठ नागरिकसम्म यौनजन्य हिंसाबाट पीडित भए।

बागमती प्रदेशको अभिलेख अनुसार सन् २०२१ को पहिलो तीन महिनाको अवधिमा यस प्रदेशमा मानव अधिकार उल्लङ्घन तथा ज्यादतीका घटनामा १ सय ९६ जना महिला सहित जम्मा ३ सय १ जना पीडित भए। जसमा राज्यपक्षबाट अमानवीय व्यवहार, गिरफ्तारी र अभिव्यक्ति स्वतन्त्रताको अधिकारको घटनामा नौ जना महिला सहित १ सय ६ जना पीडित भए। अभिलेखित घटना अनुसार अमानवीय व्यवहारका घटनामा एक जना महिलासहित पाँच जना, भेला अभिव्यक्ति स्वतन्त्रताका घटनामा आठ जना महिला सहित ८३ जना, गिरफ्तारीका घटनामा आठ जना पुरुष पीडित भए।

यसै गरी अन्यपक्षबाट आठ जना पुरुष र १ सय ८७ महिला गरी १ सय ९५ जना पीडित भए। अभिलखित घटना अनुसार ९ जना महिलासहित १३ जनाका हत्या भयो। यो अवधिमा सबैभन्दा बढी बालबालिकाविरुद्ध भएका हिंसाका कारण दुई जना बालकसहित ९४ जना पीडित भए। जसमध्ये ३४ जना बालिका बलात्कार र २५ जना बालिका यौन दुर्व्यवहारबाट पीडित भएका हुन्। साथै, महिलाविरुद्ध हुने हिंसाका ८३ जना महिला पीडितकोमा ५१ जना बलात्कार र १० जना बलात्कार तथा यौन दुर्व्यवहारका घटनामा पीडित भएका छन्।

गत वर्ष देखि विश्वव्यापी महामारीका रूपमा देखा परेको कोभिड-१९ को सङ्क्रमणमा केही कमी आएको प्रहरी प्रशासनको कमजोर सुरक्षा व्यवस्थाका कारण पनि महिला र

बालबालिका माथि हिंसाका घटनामा बढोत्तरी भएको अनुमान गर्न सकिन्छ।

यस अघि विभिन्न आपराधिक घटनामा सङ्लग्न आरोपितहरूमाथि पनि कानुनी कारबाही हुन नसक्नु लगायतका कारणले सरकार र सुरक्षा निकायहरू जिम्मेवार देखिएका छैनन्। महिला र बालबालिका माथि हुने हिंसाका घटना न्यूनिकरणका लागि स्थानीय सरकारले पनि स्पष्ट नीति ल्याउन नसक्नु तथा रोजगारीको अवसर नहुनु तथा बेरोजगार जनशक्ति बढ्नुले पनि महिला र बालबालिका माथि हुने हिंसा बढेर गएको हो।

यस्तो परिस्थितिमा न्यायिक तथा सुरक्षा निकायलाई सबल तथा सक्षम बनाउन तथा आमनागरिकलाई उनीहरूको कर्तव्य बोध गराउनका लागि सचेतना अभिवृद्धि गर्न तथा स्थानीय तहलाई सक्षम बनाउनु आजको आवश्यकता देखिन्छ।

कृष्ण गौतम
प्रदेश संयोज

घटनाका प्रकार अनुसार पीडित सङ्ख्या
(जनवरी-मार्च २०२१)

	राज्यपक्षबाट			अन्यपक्षबाट			
	महिला	पुरुष	जम्मा	महिला	पुरुष	जम्मा	कूल जम्मा
गिरफ्तार		८	८				८
कुटपिट				१	१	२	२
बाल अधिकार				९२	२	९४	९४
अपहरण				२		२	२
हत्या				९	४	१३	१३
जातीय विभेद	१	४	५		१	१	६
महिला अधिकार				८३		८३	८३
भेला/सङ्गठित हुने अधिकार	८	८५	९३				९३
जम्मा	९	९७	१०६	१८७	८	१९५	३०६

बागमती प्रदेशको मानव अधिकार अवस्था : तीन महिनाका प्रतिनिधिमूलक घटना

(०७७ पुस १७ गतेदेखि ०७७ चैत १८ गतेसम्म)

गिरफ्तारी

काठमाडौँ

सल्यान जिल्ला कपुरकोट गाँउपालिका-७ घर भई हाल काठमाडौँ महानगरपालिका-३१ काँडाघारी बस्दै अएका २७ वर्षीय मदन चन्दलाई प्रहरीले ०७७ माघ ४ गते काठमाडौँबाट गिरफ्तार गऱ्यो। चन्दलाई प्रहरीले नेत्रविक्रम चन्द (विप्लव) नेतृत्वको नेपाल कम्युनिष्ट पार्टीको सदस्य भएको आरोपमा गिरफ्तार गरेको हो। चन्द्रको स्वास्थ्य परीक्षण माघ ४ गते वीर अस्पतालमा गरियो। माघ ४ गते गिरफ्तारीमा परेका चन्दलाई सोही दिन पाँच दिनको म्याद थप गरी माघ ९ गते सात दिनको, माघ १६ गते पाँच दिन र माघ २१ गते पाँच दिनको म्याद थप गरेकोमा काठमाडौँ जिल्ला अदालतको आदेशमा माघ २६ पुर्पक्षका लागि केन्द्रीय कारागार जगन्नाथदेवल पठायो।

मकवानपुर जिल्ला बाग्मती गाउँपालिका-५ घर भई हाल काठमाडौँ महानगरपालिका-११ सुन्धारा बस्दै अएका ४० वर्षीय भीमसेन घिमिरे, सुन्धारामै बस्दै आएका ४२ वर्षीय हरिबहादुर चन्द र दैलेख जिल्ला आठवीस नगरपालिका-३ घर भई सुन्धारा बस्दै आएका ३८ वर्षीय वीरेन्द्र शाहीलाई २०७७ पुस २२ गते प्रहरीले काठमाडौँबाट गिरफ्तार गऱ्यो। प्रहरीले उनीहरूलाई नेत्रविक्रम चन्द (विप्लव) नेतृत्वको नेपाल कम्युनिष्ट पार्टीको सदस्य भएको आरोपमा गिरफ्तार गरेको बतायो। उनीहरूको स्वास्थ्य परीक्षण पुस २२ गते वीर अस्पतालमा भयो। प्रहरीले उनीहरूलाई पुस २२ गते सात दिनको म्याद थप गरी पुस २९ गते तीन दिनको, माघ २ गते पाँच दिन र माघ ७ गते पाँच दिनको म्याद थप गरेकोमा जिल्ला अदालतको माघ १२ को इजलासले पुर्पक्षका लागि जन्नादेवल कारागार पठायो।

काठमाडौँ महानगरपालिका-१३ कलङ्की बस्दै अएका सुर्खेत जिल्ला पञ्चपुर नगरपालिका-१, निगाहापुर घर भएका नेत्रविक्रम चन्द (विप्लव) नेतृत्वको प्रतिबन्धित नेपाल कम्युनिष्ट पार्टी (नेकपा) का केन्द्रीय सचिवालय सदस्य सुर्खेत जिल्ला पञ्चपुर नगरपालिका-१, निगाहापुर घर भएका ५७ वर्षीय धर्मेन्द्र बास्तोला, लाई प्रहरीले ०७७ फागुन १० गते सर्वोच्च अदालतकै परिसरबाट पुन: गिरफ्तार गऱ्यो। बास्तोलालाई प्रहरीले नेत्रविक्रम चन्द (विप्लव) नेतृत्वको नेपाल कम्युनिष्ट पार्टीको सदस्य भएको आरोपमा गिरफ्तार गरेको हो। बास्तोलाको फागुन १० गते सर्वोच्च अदालतले रिहा गर्न आदेश दिए लगतै पुन: गिरफ्तार गरिएको हो। बास्तोलालाई बागमती गाउँपालिका-७, गिम्दीस्थित खुर्मीको पुलबाट प्रहरीले पुस २९ गते गिरफ्तार गरी ललितपुरको नख्खु कारागारमा राखेको थियो। प्रहरीले उहाँलाई सोही दिन थप अनुसन्धानो लागि भन्दै काभ्रे प्रहरीमा बुझाएको थियो। नेपाल सरकार र नेत्रविक्रम चन्द (विप्लव) नेतृत्वको प्रतिबन्धित नेपाल कुम्युनिष्ट पार्टी (नेकपा) बीच फागुन २० गते तीन बुँदे सहमति पछि नेकपा शान्तिपूर्ण राजनीतिक धारमा आए सँगै फागुन २१ गते नेता बास्तोला काभ्रेबाट रिहा भए।

ललितपुर

सुर्खेत जिल्ला पञ्चपुर नगरपालिका-१, निगाहापुर घर भएका नेत्रविक्रम चन्द (विप्लव) नेतृत्वको प्रतिबन्धित नेपाल कम्युनिष्ट पार्टी (नेकपा) का केन्द्रीय सचिवालय सदस्य ५७ वर्षीय धर्मेन्द्र बास्तोला, कालिकोट जिल्ला रास्कोट नगरपालिका-३, स्युनापानीका ४२ वर्षीय विवेक कुमाल र सिन्धुली जिल्ला, हरिपुर गाउँपालिकाका ३५ वर्षीय टिकाराम रखाल मगरलाई प्रहरीले २०७७ पुस २९ गते बागमती गाउँपालिका-७ गिम्दीस्थित खुर्मीको पुलबाट गिरफ्तार गऱ्यो। विप्लव समूहका केन्द्रीय सचिवालय सदस्य बास्तोलासहित नेताहरूले राजनीतिक प्रशिक्षण सञ्चालन गरिरहेको समयमा प्रहरीले एक थान ल्यापटप, आइफोन दुई थान र केही नगद समेत नियन्त्रणमा लिएको नेपाल बार एशोसिएसनका केन्द्रीय सदस्य खिमानन्द अधिकारीले बताए। उनीहरूलाई ललितपुर जिल्ला अदालतबाट म्याद थप गरी

हातहतियार तथा बिस्फोटक पदार्थ सम्बन्धी मुद्दामा अनुसन्धान भइहेकोमा सर्वोच्च अदालतमा परेको बन्दी प्रत्यक्षकरणको निवेदनबाट अदालतले फागुन १० गते रिहा गर्ने आदेश दिए लगत्तै प्रहरीले गिरफ्तार गरी काभ्रे प्रहरीको जिम्मा लगाएकोमा नेपाल सरकार र नेत्रविक्रम चन्द (विप्लव) नेतृत्वको प्रतिबन्धित नेपाल कुम्युनिष्ट पार्टी (नेकपा) बीच फागुन २० गते तीन बुँदे सहमति पछि नेकपा शान्तिपूर्ण राजनीतिक धारमा आएको र फागुन २१ गते नेता बास्तोला काभ्रेबाट रिहा भए।

काभ्रे

कालिकोट जिल्ला चक्र नगरपालिका- ६ डाँडा बाडाघरका नेत्रविक्रम चन्द (विप्लव) नेतृत्वको प्रतिबन्धित नेपाल कम्युनिष्ट पार्टी (नेकपा) को भातृ सङ्गठन अखिल क्रान्तिकारीका सदस्य २१ वर्षीय शर्जन शाहीलाई प्रहरीले २०७७ माघ १० गते बनेपा बजारबाट गिरफ्तार गऱ्यो। इलाका प्रहरी कार्यालय बनेपाका इन्स्पेक्टर योगेन्द्र तिमल्सिनाले शाहीलाई बनेपा नपा- ६ बुडोल अरनिको राजमार्ग स्थित सडक छेउ किनारामा शंकास्पद रूपमा प्रेशर कुकर बम राखिएको घटनामा संलग्न रहेको आरोपमा गिरफ्तार गरिएको बताए। शाहीलाई प्रहरीले मुलुकी अपराध, २०७४ को परिच्छेद-५ सार्वजनिक हित, स्वास्थ्य, सुरक्षा, सुविधा र नैतिकता विरुद्ध कसुरअन्तर्गत दफा ११८ अभद्र व्यवहार गर्न नहुने कसुर शीर्षकमा जिल्ला अदालतमा माघ २७ गते मुद्दा दर्ता गऱ्यो। जिल्ला अदालतको माघ २७ गतेको आदेशले शाहीलाई पुर्पक्षका लागि थुनामा पठायो। शाही अहिले पनि थुनामै रहेका छन्।

गोर्खा जिल्ला सहीद लखन गाउँपालिका- ८ का नेत्रविक्रम चन्द (विप्लव) नेतृत्वको प्रतिबन्धित नेपाल कम्युनिष्ट पार्टी (नेकपा) को भातृ सङ्गठन अखिल क्रान्तिकारीका सदस्य १९ वर्षीय सुरज लामिछानेलाई प्रहरीले २०७७ माघ ११ गते बनेपा बजारबाट गिरफ्तार गऱ्यो। इलाका प्रहरी कार्यालय बनेपाका इन्स्पेक्टर योगेन्द्र तिमल्सिनाले शाहीलाई बनेपा नपा-६ बुडोल अरनिको राजमार्ग स्थित सडक छेउ किनारामा नेपाल बन्द सफल पारौं भन्दै शंकास्पद रूपमा प्रेशर कुकर बम राखिएको घटनामा सम्लग्न रहेको आरोपमा गिरफ्तार गरेको बताए। प्रहरीले लामिछानेलाई मुलुकी अपराध, २०७४ को परिच्छेद-५ सार्वजनिक हित, स्वास्थ्य, सुरक्षा, सुविधा र नैतिकता विरुद्ध कसुरअन्तर्गत दफा ११८ अभद्र व्यवहार गर्न नहुने कसुर शीर्षकमा माघ २९ गते जिल्ला अदालतमा मुद्दा दर्ता गऱ्यो। जिल्ला अदालतको २९ गतेको आदेशले लामिछानेलाई पुर्पक्षका लागि थुनामा पठयो। लामिछाने अहिले पनि थुनामै छन्।

पुनः गिरफ्तारी

रोमछाप

लिखु तामाकोसी गाउँपालिका अध्यक्ष ४४ वर्षीय गोविन्दबहादुर खड्कालाई २०७७ पुस १७ गते प्रहरीले जिल्ला अदालत रामेछापको परिसरबाट पुन:गिरफ्तार गऱ्यो। उच्च अदालत पाटनको आदेशमा रिहा भएका खड्कालाई प्रहरीले अदालतले छाड्ने बित्तिकै पुन:गिरफ्तार गऱ्यो। जबरजस्ती करणी, मानव बन्धक तथा ठगीको आरोपमा पुर्पक्षको क्रममा थुनामा रहेका खड्कालाई उच्च अदालतले ५ लाख रुपियाँ धरौटीमा रिहा गर्न आदेश दिएको थियो। अदालतले माग गरेको ५ लाख रुपियाँ धरौटी बुझाएर अदालतको रोहबरमा रिहा हुने बित्तिकै उनलाई प्रहरीले गिरफ्तार गरेको थियो। उनलाई सम्पत्ति शुद्धिकरण मुद्दामा गिरफ्तार गरिएको जिल्ला प्रहरी कार्यालय रामेछापका प्रमुखप्रहरी डिएसपी बसन्त पाठकले बताए। उनलाई ०७७ पुस १९ गते बयानका लागि सम्पत्ति सुद्धिकरण विभागमा बुझाइएकोमा बयानपछि सोही दिन रिहा भए।

अभिव्यक्ति, भेला तथा सङ्गठित हुने अधिकार

काठमाडौं

प्रतिनिधिसभा विघटन विरुद्ध बालुवाटार क्षेत्रमा गरिएको प्रदर्शन तथा पदयात्रा क्रममा नागरिक समाज तथा अधिकारकर्मीहरू मोहना अन्सारी, अरुणदेव जोशी, निर्ध नवीन, सङ्घर्ष दाहाल, स्वर्णीम दिनेश, कृष्ण पहाडी, उत्तम पुडासैनी, कृष्ण कँडेल, बलबहादुर गाहा मगर, रामकृष्ण बराल, नम्रता खरेल, चन्द्रमणी वन्जारा, जगन्नाथ पुडासैनी, रामचन्द्र खतिवडा, सुरज बोहरा, इश्वर पुडासैनी, किरण ढकाल, रोज विष्ट, किङकङ राई, संजोग राई, मोहीणीप्रसाद आर्चायलाई २०७७ माघ १२ गते प्रहरीले पानीको फोहोरा प्रहार गर्नुका साथै गिरफ्तार गऱ्यो। प्रहरीले उनीहरूलाई चार घण्टा हिरासतमा राखी रिहा गऱ्यो। प्रहरीले गरेको धरपकडमा परी निर्ध नविन, सङ्घर्ष दाहाल र स्वर्णीम घाइते भए। निर्धको त्रिवि शिक्षण अस्पतालमा तथा सङर्घष र स्वर्णीमको मोडल अस्पतालमा उपचार भयो।

प्रधानमन्त्री केपी शर्मा ओलीले २०७७ पुस ५ गते गरेको प्रतिनिधिसभा विघटन र विभिन्न संवैधानिक निकायमा गरिएको पदाधीकारी नियुक्ति बदरको माग गर्दै नेपाल कम्युनिस्ट पार्टी नेकपा (प्रचण्ड- नेपाल) पक्षले माघ २२ गते आह्वान गरेको आमहड्तालका क्रममा प्रहरीले काठमाडौँका विभिन्न स्थानबाट नेकपाका नेता तथा कार्यकर्ता सहित ६९ जनालाई गिरफ्तार गऱ्यो। गिरफ्तार पर्नेहरूमा नेकपाकी नेतृ अष्टलक्ष्मी शाक्य, राजेन्द्र पाण्डे, उद्धव गुरुङ, सरोज दवाडी, उत्तम कुमार श्रेष्ठ, उत्तम दवाडी, अर्जुन सिंखडा, गोपाल थापा, नवराज अम्गाई, रिल गुरुङ, बाबुराम देवकोटा, संकल्प श्रेष्ठ, मिलन लामा, राजकुमार तामाङ, विशाल शर्मा, विकाश परियार, उमेश गुरङ, समिर तामाङ, उद्धव चौलागाई, राजेश लामा, कृष्ण केसी, राजन गौतम, रमेश तामाङ, किरण अर्याल, मनोज अधिकारी, उमेश बहादुर विक, महेश श्रेष्ठ, सुदिप खरेल, तिलकराम भण्डारी, रमेश मल्ल, मदन मगर रहेका छन्। यस्तै तुलसीराम न्यौपाने, समिर खरेल, विनोद शाही, खेमबहादुर शाही, आकाश खनाल, सुरेन तिमलसिना, डाक्टर विजय पौडेल, वडुकृष्ण थापा, सुनिल बस्नेत, रुपेश बुढाथोकी, प्रदिप भण्डारी, सिक्म सुवेदी, विष्णु भट्टराई, दिपा जैशी, रविन वाग्ले, दियोजति ओली, केशर पोखरेल, विशाल कुमार योगी, अमृता थापा मगर, शंकर दुलाल, योगेश पौडेल, सुभ्रद्रा भुजेल, अनिल रानामगर, शिव पोखरेल, विजय अछामी, महेश श्रेष्ठ, सागर मरासिनी, कमला गौतम, अनन्त मग्राती, सुनिल बाग्ले, भगवान थापा, उमेश विक, मिलन तामाङ, नविन देवकोटा रहेका छन्। यस्तै सर्वसाधारण तर्फ विकाश परियार, विशाल शर्मा, नारायणप्रसाद भट्टराई, दिलकुमार श्रेष्ठ रहेका छन्। गिरफ्तार सबैलाई प्रहरी प्रशिक्षण केन्द्र महाराजगञ्जमा राखिएकोमा उनीहरू सबै सोही दिन साँझ रिहा भए।

आम हड्तालको दिन काठमाडौँका विभिन्न स्थानबाट गिरफ्तार गरिएका नेकपाका नेता तथा कार्यकर्ता प्रहरी तालिम केन्द्र महाराजगञ्जमा

काठमाडौँको बानेश्वरमा समाचार सङ्कलनका क्रममा २०७७ माघ २३ गते कान्तिपुर दैनिकका पत्रकार २७ वर्षीय विनु सुवेदी र नयाँ प्रत्रिका दैनिकका पत्रकार ३१ वर्षीय दिपेश शाहीलाई नेकपा ओली पक्षका कार्यकर्ताहरूले दुर्व्यवहार गरे। समाचार सङ्कलन गर्ने क्रममा पत्रकारद्वयमाथि दुर्व्यवहार गरिएको हो। जसको नेपाल पत्रकार महासङ्घले समेत ध्यानाकर्षण भएको जनायो। घटनाको बारेमा उनीहरूले कहीं कतै उजुरी नदिएको महासङ्घका महासचिव रमेश विष्टले बताए।

साथै काभ्रेको चौरीदेराली गाउँपालिका-७ की ३३ वर्षीया कमला गौतमले विरोध प्रदर्शनको क्रममा प्रहरीले चाबहिलमा लाठी चार्ज गर्दा खुट्टामा चोट लागेको थियो। यसैगरी नुवाकोटको बेलकोट गढी गाउँपालिका-९ घर भएका २२ वर्षीय राजकुमार तामाङलाई पनि विरोध प्रदर्शनमा सहभागी भएको आरोपमा प्रहरीले सामाखुसीमा कुटपिट गरेको थियो। प्रहरीले लाठी र बुट प्रहार गर्दा चिउँडोमा चोट लागि घाइते भएपछि प्रहरीले तामाङलाई गिरफ्तार गरेको थियो। घाइते दुवै जनाको वीरेन्द्र प्रहरी अस्पताल महाराजगञ्जमा उपचार भयो। गिरफ्तार गरिएका सबैलाई सोही दिन साँझ छाडिएको थियो।

आमहड्तालको दिन काठमाडौँमा प्रहरीको कुटपिटबाट घाइते भएकी काभ्रेकी कमला गौतम

ललितपुर

सप्तरी जिल्ला राजविराज

नगरपालिका-४ घर भई ललितपुर महानगरपालिका-२ कोपुण्डोल बस्ने माउण्टेन टेलिभिजनमा कार्यरत पत्रकार २८ वर्षीय दिवाकर साहलाई २०७७ माघ २२ गते नेपाल कम्युनिष्ट पार्टी नेकपा (प्रचण्ड–नेपाल समूह) का कार्यकर्ताले कुटपिट गरे। सो समूहद्वारा माघ २२ गते आह्वान गरिएको आमहड्ताल तथा प्रदर्शनको क्रममा समाचार सङ्कलनका लागि सातदोबाटो पुगेका साहमाथि हातपात भएको थियो। पीडित साहका अनुसार नेपाल कम्युनिष्ट पार्टी नेकपाका नेता देव गुरुङसँग कुराकानी गरिसकेपछि सर्वसाधारणसँग कुरा गर्दै गर्दा हातपात भएको थियो। हातपातका क्रममा ज्याकेट च्यातिएको थियो भने अन्य अवस्था सामान्य रहेको प्रहरीले बतायो। पीडितलाई महानगरीय ट्राफिक प्रहरी परिसर सातदोबाटोमा केही बेर सुरक्षापूर्वक राखेर (स्कटिङ गरी) टेलिभिजनको कार्यालयसम्म पुऱ्याएको पीडितले बताए। सोही दिन आमहड्ताल आह्वानकर्ताहरूबाट आम नागरिकहरूलाई आवतजावत गर्नबाट वञ्चित गराइएको आरोपमा झम्सिखेलबाट ३२ वर्षीय विष्णु भाट र २३ वर्षीय श्याम कार्कीलाई प्रहरीले गिरफ्तार गरेको नेपाल कम्युनिष्ट पार्टी नेकपाकी नेतृ पम्फा भुषालले बताइन। टेम्पोको हावा फुस्काइ रहेको अवस्थामा गिरफ्तार गरिएका भाट र कार्कीलाई सोही दिन साँझ छोडिएको महानगरीय प्रहरी परिसरका एसपी प्रज्वल महर्जनले बताए।

आमहड्तालको दिन काठमाडौँमा प्रहरीको कुटपिटबाट घाइते भएका नुवाकोटका राजकुमार तामाङ

बाल अधिकार

बलात्कार

सिन्धुपाल्चोक

आठ वर्षीया बालिकालाई २०७७ पुस २५ गते बलात्कार गरेको आरोपमा १३ वर्षीय एक बालक विरुद्ध पीडितपक्षले जिल्ला प्रहरी कार्यालयमा पुस २८ गते उजुरी दिए। आरोपितलाई प्रहरीले पुस २८ गते गिरफ्तार गऱ्यो। आरोपितले बालिकालाई घरमा डाकेर बलात्कार गरेको उजुरीमा उल्लेख छ। बालिकाको स्वास्थ्य परीक्षण पुस २८ गते चौतारा अस्पतालमा गरियो। प्रहरीले आरोपित विरुद्ध माघ १९ गते जिल्ला अदालतमा मुद्दा दर्ता गऱ्यो। जिल्ला अदालतका न्यायधीश महेन्द्रबहादुर कार्कीको ०७७ माघ १९ गतेको इजलाशले आरोपित बालकलाई बाल सुधारगृह भक्तपुर पठाउने आदेश दियो।

१५ वर्षीया बालिकालाई २०७७ पुस २८ गते बलात्कार गरेको आरोपमा जुगल गाउँपालिका-३ गुम्बाका २५ वर्षीय दावारेञ्जन लामाविरुद्ध पीडित पक्षले माघ २ गते इलाका प्रहरी कार्यालय जलवीरेमा उजुरी दिएको जिल्ला प्रहरी कार्यालयका इन्स्पेक्टर रामचन्द्र घिमिरेले बताए। आरोपितलाई प्रहरीले माघ ४ गते गिरफ्तार गऱ्यो। आरोपितले विवाह गर्छु भनी आफ्नै घरमा लगि बलात्कार गरेको उजुरीमा उल्लेख छ। बालिकाको स्वास्थ्य परीक्षण माघ ३ गते चौतारा अस्पतालमा गरियो। प्रहरीले आरोपित विरुद्ध माघ २५ गते जिल्ला अदालतमा जबरजस्ती करणीसम्बन्धी अभियोगमा मुद्दा दर्ता गऱ्यो। जिल्ला अदालतका न्यायाधीश महेन्द्रबहादुर कार्कीको ०७७ माघ २५ गतेको इजलाशले आरोपितलाई पुर्पक्षका लागि थुनामा पठायो।

पाँच वर्षीया बालिकालाई २०७७ माघ २५ गते बलात्कार गरेको आरोपमा हेलम्बु गाउँपालिका-५ का २० वर्षीय कान्छामान तामाङ विरुद्ध पीडितले माघ २६ गते इलाका प्रहरी कार्यालय मेलम्चीमा उजुरी दिएको जिल्ला प्रहरी कार्यालयका इन्स्पेक्टर रामचन्द्र घिमिरेले बताए। आरोपितलाई प्रहरीले सोही दिन गिरफ्तार गऱ्यो। बालिकाको स्वास्थ्य परीक्षण माघ २६ गते प्राथमिक स्वास्थ्य केन्द्र मेलम्चीमा गरियो। प्रहरीले आरोपित विरुद्ध फागुन १८ गते जिल्ला अदालतमा जबरजस्ती करणीसम्बन्धी अभियोगमा मुद्दा दर्ता गऱ्यो। जिल्ला अदालतका न्यायाधीश महेन्द्रबहादुर कार्कीको ०७७ फागुन १८ गतेको आदेशले आरोपितलाई पुर्पक्षका लागि थुनामा पठायो।

१७ वर्षीया बालिकालाई २०७७ माघ २६ गते बलात्कार गरेको भन्दै बलेफी गाउँपालिका-४ का २४ वर्षीय प्रदिप लामा विरुद्ध पीडित पक्षले फागुन ९ गते इलाका प्रहरी कार्यालय बाह्रविसेमा उजुरी दिएको जिल्ला प्रहरी कार्यालयका इन्स्पेक्टर रामचन्द्र घिमिरेले बताए। आरोपितलाई प्रहरीले फागुन १७ गते बलेफी बजारबाट गिरफ्तार गऱ्यो। बालिकाको स्वास्थ्य परीक्षण फागुन ९ गते प्राथमिक स्वास्थ्य केन्द्र बाह्रविसेमा गरियो। प्रहरीले

आरोपित विरुद्ध चैत ६ गते जिल्ला अदालतमा जबरजस्ती करणी गरेको अभियोगमा मुद्दा दर्ता गऱ्यो। जिल्ला अदालतका न्यायाधीश महेन्द्रबहादुर कार्कीको ०७७ चैत ६ गतेको इजलाशले आरोपितलाई पुर्पक्षका लागि थुनामा पठायो।

१४ वर्षीया बालिकालाई २०७७ फागुन १३ गते सामुहिक बलात्कार गरेको भन्दै बाह्रविसे नपा-३ का २८ वर्षीय विशाल थापा र सोही ठाउँका ३२ वर्षीय राम रसाइलीविरुद्ध पीडित पक्षले फागुन १४ गते इलाका प्रहरी कार्यालय बाह्रविसेमा उजुरी दिएको जिल्ला प्रहरी कार्यालयका इन्स्पेक्टर रामचन्द्र घिमिरेले बताए। आरोपितलाई प्रहरीले फागुन १९ गते साँझ त्रिपुरा सुन्दरी गाउँपालिका-१ स्थित घोर्थलीबाट गिरफ्तार गऱ्यो। आरोपितहरूले ०७७ फागुन १३ गते बा.१० च ६२३२ नम्बरको गाडीमा राखेर त्रिपुरा सुन्दरी गाउँपालिका-१ स्थित घोर्थलीमा लगि बलात्कार गरेको पीडित पक्षले दिएको उजुरीमा उल्लेख छ। बालिकाको स्वास्थ्य परीक्षण फागुन १४ गते प्राथमिक स्वास्थ्य केन्द्र बाह्रविसेमा गरियो। प्रहरीले आरोपित विरुद्ध चैत ९ गते जिल्ला अदालतमा जबरजस्ती करणीको अभियोगमा मुद्दा दर्ता गऱ्यो। जिल्ला अदालतका न्यायाधीश महेन्द्रबहादुर कार्कीको ०७७ चैत ९ गते बसेको इजलाशले आरोपित राम रसाइलीलाई ३० हजार रुपियाँ धरौटीमा रिहा गर्ने आदेश दियो भने विशाल थापालाई पुर्पक्षका लागि थुनामा पठायो।

नुवाकोट

१३ वर्षीया बालिकालाई चैत १ गते सामुहिक बलात्कार गरेको आरोप विदुर नगरपालिकाका १३, १४ र १५ वर्षीय दुई जना गरी चार जना बालकविरुद्ध पीडित पक्षले चैत २ गते नै जिल्ला प्रहरी कार्यालयमा उजुरी दियो। आरोपितहरूलाई प्रहरीले चैत २ गते विदुर नगरपालिकाको विभिन्न स्थानबाट गिरफ्तार गऱ्यो। पीडित बालिकाको चैत १ गते त्रिशूली जिल्ला अस्पतालमा स्वास्थ्य परीक्षण तथा उपचार गरियो। पीडित बालिकालाई सदुरमुकाममा रहेको सेफ हाउसमा पाँच दिन राखेर परिवारको जिम्मामा घर पठाइयो। आरोपित बालकलाई जिल्ला प्रहरी कार्यालयको बाल हिरासतमा राखेर प्रहरीले अनुसन्धान गरिरहेको जनायो। यो घटनाको अन्तिम किनारा लागेको छैन।

काठमाडौं

दुई वर्षीया बालिकालाई २०७७ पुस २६ गते बलात्कार गरेको आरोपमा १४ वर्षीय बालक विरुद्ध पीडित पक्षले पुस २७ गते महानगरीय प्रहरी वृत्त बानेश्वरमा उजुरी दियो। आरोपितलाई प्रहरीले ०७७ पुस २९ गते गिरफ्तार गऱ्यो। बालिकाको स्वास्थ्य परीक्षण पुस २७ गते प्रसूतिगृह थापाथलीमा गरियो। प्रहरीले आरोपित विरुद्ध माघ १ गते जिल्ला अदालतमा जबरजस्ती करणी गरेको अभियोगमा मुद्दा दर्ता गऱ्यो। जिल्ला अदालतको माघ १ गतेको आदेशले आरोपित बालकलाई बाल सुधार गृह भक्तपुरमा पठायो।

१६ वर्षीया बालिकालाई २०७७ पुस २७ गते बलात्कार गरेको आरोपमा धादिङ जिल्ला धुनिवेशी नगरपालिका-११ घर भई हाल काठमाडौं महानगरपालिका- ११ सुन्धारा बस्दै आएका २९ वर्षीय विक्की गुरु विरुद्ध पीडित पक्षले पुस २८ गते महानगरीय प्रहरी वृत जनसेवामा उजुरी दिए। आरोपितलाई प्रहरीले ०७७ पुस २९ गतेदेखि फरारको सूचिमा राखेर खोजी कार्य गरिरहेको छ। बालिकाको स्वास्थ्य परीक्षण पुस २८ गते प्रसूतिगृह थापाथलीमा गरियो। हालसम्म आरोपितको खोजी कार्य भइरहेको छ।

बालबालिकाविरुद्ध भएका हिंसाबाट पीडित सङ्ख्या (सन् २०२१ को जनरीदेखि मार्चसम्म)

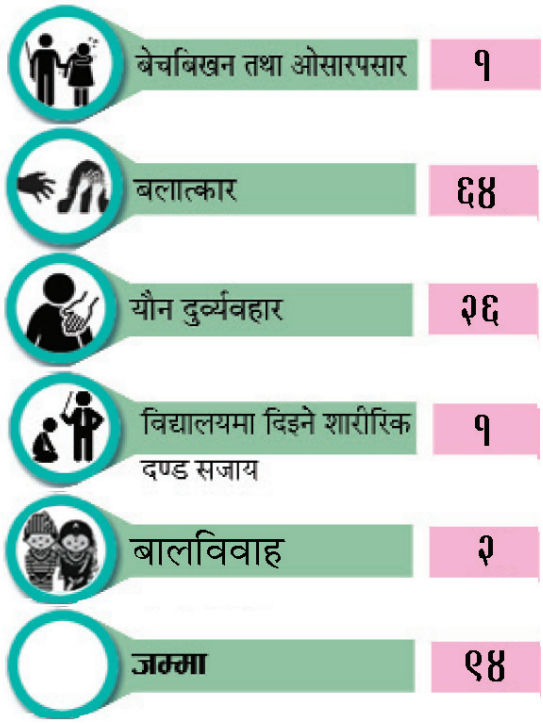

१६ वर्षीया बालिकालाई २०७७ माघ २६ गते बलात्कार गरेको आरोपमा नुवाकोट जिल्ला शिवपुरी गाउँपालिका-३ घर भई हाल बुढानिलकण्ठ नगरपालिका- १२ विष्णुमति बस्दै आएका २० वर्षीय अमर बस्नेत विरुद्ध पीडित पक्षले माघ २६ गते महानगरीय प्रहरी वृत कालिमाटीको महिला, बालबालिका तथा ज्येष्ठ नागरिक सेवा केन्द्रमा उजुरी दिए। आरोपितलाई प्रहरीले ०७७ माघ २७ गते गिरफ्तार गऱ्यो। पीडित बालिकाको स्वास्थ्य परीक्षण माघ २७ गते प्रसूतिगृह थापाथलीमा गरियो। प्रहरीले आरोपित विरुद्ध फागुन ६ गते जिल्ला अदालतमा जबरजस्ती करणी गरेको अभियोगमा मुद्दा दर्ता गऱ्यो। जिल्ला अदालतको फागुन ६ गतेको आदेशले आरोपितलाई पुर्पक्षका लागि थुनामा पठायो।

१७ वर्षीया बालिकालाई २०७७ पुस १८ गते बलात्कार गरेको आरोपमा उदयपुर जिल्ला रोतामाई गाउँपालिका-७ घर भई हाल काठमाडौँ महानगरपालिका- १६ बोहोराटार बस्दै आएका १९ वर्षीय रामबहादुर श्रेष्ठ विरुद्ध पीडित पक्षले माघ २ गते महानगरीय प्रहरी वृत बालाजुमा उजुरी दिए। आरोपितलाई प्रहरीले ०७७ माघ २ गतेदेखी फरारको सूचिमा राखेर खोजी कार्य गरिएको छ। पीडित बालिकाको स्वास्थ्य परीक्षण माघ २ गते प्रसूतिगृह थापाथलीमा गरियो। आरोपित हालसम्म फरार रहेका छन्।

१२ वर्षीया बालिकालाई २०७७ माघ १ गते बलात्कार गरेको आरोपमा काभ्रे जिल्ला मण्डनदेउपुर नगरपालिका-१२ घर भई हाल काठमाडौँ महानगरपालिका- १३ कलकी बस्दै आएका ३८ वर्षीय राजु सापकोटा विरुद्ध पीडित पक्षले माघ २ गते महानगरीय प्रहरी वृत थानकोटमा उजुरी दिए। आरोपितलाई प्रहरीले ०७७ माघ २ गते गिरफ्तार गऱ्यो। बालिकाको स्वास्थ्य परीक्षण माघ २ गते प्रसूतिगृह थापाथलीमा गरियो। प्रहरीले आरोपित विरुद्ध माघ १६ गते जिल्ला अदालतमा बलात्कार गरेको अभियोगमा मुद्दा दर्ता गऱ्यो। जिल्ला अदालतको ०७७ माघ १६ गतेको आदेशले आरोपितलाई पुर्पक्षका लागि थुनामा पठायो।

१४ वर्षीया बालिकालाई २०७७ माघ १९ गते बलात्कार गरेको आरोपमा सर्लाही जिल्ला मलवगां नगरपालिका-११ घर भई हाल चन्द्रागिरी नगरपालिका - ८ मातातिर्थ बस्दै आएका २४ वर्षीय मुकेश कुमार कुशवाह विरुद्ध पीडित पक्षले माघ २१ गते महानगरीय प्रहरी वृत थानकोटमा उजुरी दिए। आरोपितलाई प्रहरीले ०७७ माघ २२ गते गिरफ्तार गऱ्यो। बालिकाको स्वास्थ्य परीक्षण माघ २२ गते प्रसूतिगृह थापाथलीमा गरियो। प्रहरीले आरोपित विरुद्ध फागुन २ गते जिल्ला अदालतमा बलात्कार गरेको अभियोगमा मुद्दा दर्ता गऱ्यो। जिल्ला अदालतको ०७७ फागुन २ गतेको आदेशले आरोपितलाई पुर्पक्षका लागि थुनामा पठायो।

१५ वर्षीया बालिकालाई २०७७ माघ ३ गते बलात्कार गरेको आरोपमा गोकर्णेश्वर नगरपालिका- ६ नयाँबस्ती बस्दै आएका ५० वर्षीय सन्तवीर राई विरुद्ध पीडित पक्षले माघ ४ गते महानगरीय प्रहरी वृत्त बौद्धमा उजुरी दिए। आरोपितलाई प्रहरीले माघ ४ गते गिरफ्तार गऱ्यो। बालिकाको स्वास्थ्य परीक्षण माघ ४ गते प्रसूतिगृह थापाथलीमा गरियो। प्रहरीले आरोपित विरुद्ध माघ ११ गते जिल्ला अदालतमा बलात्कार गरेको अभियोगमा मुद्दा दर्ता गऱ्यो। जिल्ला अदालतको ०७७ माघ ११ गतेको आदेशले आरोपितलाई पुर्पक्षका लागि थुनामा पठायो।

३ वर्षीया बालिकालाई २०७७ माघ ४ गते बलात्कार गरेको आरोपमा कागेश्वरी मनोहरा नगरपालिका- ६ मुलपानी बस्दै आएका ५० वर्षीय दीपक फुयाल विरुद्ध पीडित पक्षले माघ ५ गते महानगरीय प्रहरी वृत बौद्धमा उजुरी दिए। आरोपितलाई प्रहरीले माघ ५ गते गिरफ्तार गऱ्यो। पीडित बालिकाको स्वास्थ्य परीक्षण माघ ५ गते प्रसूतिगृह थापाथलीमा गरियो। प्रहरीले आरोपित विरुद्ध माघ ९ गते जिल्ला अदालतमा बलात्कार गरेको अभियोगमा मुद्दा दर्ता गऱ्यो। जिल्ला अदालतको ०७७ माघ ९ गतेको आदेशले आरोपितलाई पुर्पक्षका लागि थुनामा पठायो।

१४ वर्षीया बालिकालाई २०७७ पुस २९ बलात्कार गरेको आरोपमा दोलखा जिल्ला शैलु गाउँपालिका-६ घर भई हाल बुढानिलकण्ठ नगरपालिका- २ गणेशचोक बस्दै आएका १९ वर्षीय सूर्य विकविरुद्ध पीडित पक्षले माघ ५ गते महानगरीय प्रहरी वृत्त महाराजगंजमा उजुरी थिए। आरोपितलाई प्रहरीले ०७७ माघ ५ गते गिरफ्तार गऱ्यो। पीडित बालिकाको स्वास्थ्य परीक्षण माघ ५ गते प्रसूतिगृह थापाथलीमा गरियो। प्रहरीले आरोपित विरुद्ध माघ १२ गते जिल्ला अदालतमा बलात्कार गरेको अभियोगमा मुद्दा दर्ता गऱ्यो। आरोपितलाई जिल्ला अदालतको ०७७ माघ १२ गतेको आदेशले पुर्पक्षका लागि थुनामा पठायो।

१४ वर्षीया बालिकालाई ३०७७ माघ २ बलात्कार गरेको आरोपमा भोजपुर जिल्ला ट्याकेमैयु १ घर भई हाल काठमाडौँ महानगरपालिका- ३ बासबारी बस्दै आएका २२ वर्षीय रुविन

गिरीविरुद्ध पीडित पक्षले माघ ४ गते महानगरीय प्रहरी वृत्त बौद्धमा उजुरी दिए। आरोपितलाई प्रहरीले ०७७ माघ ५ गते गिरफ्तार गऱ्यो। पीडित बालिकाको स्वास्थ्य परीक्षण माघ ५ गते प्रसूतिगृह थापाथलीमा गरियो। प्रहरीले आरोपित विरुद्ध माघ ९ गते जिल्ला अदालतमा बलात्कार गरेको अभियोगमा मुद्दा दर्ता गऱ्यो। आरोपितलाई जिल्ला अदालतको ०७७ माघ ९ गतेको आदेशले पुर्पक्षका लागि थुनामा पठायो।

७ वर्षीया बालिकालाई २०७७ माघ २५ गते बलात्कार गरेको आरोपमा टोखा नगरपालिका- ८ बानियाटार बस्दै आएका ३१ वर्षीय रविन्द्रकुमार घर्तीविरुद्ध पीडित पक्षले माघ २६ गते महानगरीय प्रहरी वृत्त महाराजगञ्जमा उजुरी दिए। आरोपितलाई प्रहरीले ०७७ माघ २६ गते गिरफ्तार गऱ्यो। पीडित बालिकाको स्वास्थ्य परीक्षण माघ २६ गते प्रसूतिगृह थापाथलीमा गरियो। प्रहरीले आरोपित विरुद्ध फागुन ३ गते जिल्ला अदालतमा बलात्कार गरेको अभियोगमा मुद्दा दर्ता गऱ्यो। आरोपितलाई जिल्ला अदालतको ०७७ फागुन ३ गतेको आदेशले पुर्पक्षको लागि थुनामा पठायो।

१६ वर्षीया बालिकालाई २०७७ माघ ५ गते बलात्कार गरेको आरोपमा काठमाडौँ महानगरपालिका- ३२ जडिबुटी बस्दै आएका २४ वर्षीय यादव विमाग (तेली) विरुद्ध पीडित पक्षले माघ १७ गते महानगरीय प्रहरी वृत्तमा उजुरी दिए। अरोपितलाई प्रहरीले ०७७ माघ १७ गते देखि फरारको सूचिमा राखेको छ। पीडित बालिकाको स्वास्थ्य परीक्षण माघ १७ गते प्रसूतिगृह थापाथलीमा गरियो। आरोपित हालसम्म फरार रहेका छन्।

१८ वर्षीया बालिकालाई २०७७ माघ २६ गते बलात्कार गरेको आरोपमा ललितपुर जिल्ला हात्तिवन घर भएका ३२ वर्षीय अक्षय राई विररुद्ध पीडित पक्षले माघ २७ गते महानगरीय प्रहरी वृत्त दरबारमार्गमा उजुरी दिए। आरोपितलाई प्रहरीले ०७७ माघ २७ गते गिरफ्तार गऱ्यो। पीडित बालिकाको स्वास्थ्य परीक्षण माघ २७ गते प्रसूतिगृह थापाथलीमा गरियो। प्रहरीले आरोपित विरुद्ध फागुन ६ गते जिल्ला अदालतमा बलात्कार गरेको अभियोगमा मुद्दा दर्ता गऱ्यो। आरोपितलाई जिल्ला अदालतको ०७७ फागुन ६ गतेको आदेशले पुर्पक्षका लागि थुनामा पठायो।

११ वर्षीया बालिकालाई २०७७ फागुन ६ गते बलात्कार गरेको आरोपमा काठमाडौँ महानगरपालिका- १४ बल्खु बस्दै आएका ६० वर्षीय बाबुकाजी महर्जनविरुद्ध पीडित पक्षले फागुन ६ गते महानगरीय प्रहरी वृत्त कालिमाटीको महिला बालबालिका तथा ज्येष्ठ नागरिक सेवा केन्द्रमा उजुरी दिए । अरोपितलाई प्रहरीले ०७७ फागुन ६ गते गिरफ्तार गऱ्यो। पीडित बालिकाको स्वास्थ्य परीक्षण फागुन ६ गते प्रसूतिगृह थापाथलीमा गरियो। प्रहरीले आरोपित विरुद्ध फागुन १२ गते जिल्ला अदालतमा बलात्कार गरेको अभियोगमा मुद्दा दर्ता गऱ्यो। आरोपितलाई जिल्ला अदालतको ०७७ फागुन १२ गतेको आदेशले पुर्पक्षका लागि थुनामा पठायो।

१३ वर्षीया बालिकालाई २०७७ फागुन ५ गते बलात्कार गरेको आरोपमा भारत घर भई हाल काठमाडौँ महानगरपालिका- १६ बालाजु बस्दै आएका २३ वर्षीय अरसद मिया दर्जीविरुद्ध पीडित पक्षले फागुन १३ गते महानगरीय प्रहरी वृत्त बालाजुमा उजुरी दिए। अरोपितलाई प्रहरीले ०७७ फागुन १४ गते गिरफ्तार गऱ्यो। पीडित बालिकाको स्वास्थ्य परीक्षण फागुन १४ गते प्रसूतिगृह थापाथलीमा गरियो। प्रहरीले आरोपित विरुद्ध फागुन २२ गते जिल्ला अदालतमा बलात्कार गरेको अभियोगमा मुद्दा दर्ता गऱ्यो। आरोपितलाई जिल्ला अदालतको ०७७ फागुन २२ गतेको आदेशले पुर्पक्षका लागि थुनामा पठायो।

१४ वर्षीया बालिकालाई फागुन १ गते बलात्कार गरेको आरोपमा धनुषा जिल्ला ठाडिभिम्जा गाउँपालिका-४ घर भई हाल काठमाडौँ महानगरपालिका- ३२ कोटेश्वरबस्दै आएका २१ वर्षीय दीपेन्द्र मण्डल विरुद्ध पीडित पक्षले फागुन १ गते महानगरीय प्रहरी वृत्त कोटेश्वरमा उजुरी दिए। आरोपितलाई प्रहरीले ०७७ फागुन २ गते गिरफ्तार गऱ्यो। पीडित बालिकाको स्वास्थ्य परीक्षण फागुन २ गते प्रसूतिगृह थापाथलीमा गरियो। प्रहरीले आरोपित विरुद्ध फागुन ८ गते जिल्ला अदालतमा बलात्कार गरेको अभियोगमा मुद्दा दर्ता गऱ्यो। आरोपितलाई जिल्ला अदालतको ०७७ फागुन ८ गतेको आदेशले पुर्पक्षका लागि थुनामा पठायो।

१५ वर्षीया बालिकालाई ०७७ फागुन १२ गते बलात्कार गरेको आरोपमा भक्तपुर जिल्ला सुर्यविनायक नगरपालिका-५ घर भई कागेश्वरी मनोहरा नगरपालिका- ९ फोर्सपार्क बस्दै आएका ४५ वर्षीय पुण्यराम गुभाजुविरुद्ध पीडित पक्षले फागुन २१ गते महानगरीय प्रहरी वृत्त वानेश्वरमा उजुरी दिए। आरोपितलाई प्रहरीले ०७७ फागुन २२ गते गिरफ्तार गऱ्यो। पीडित बालिकाको स्वास्थ्य परीक्षण फागुन २२ गते प्रसूतिगृह थापाथलीमा गरियो। प्रहरीले आरोपित विरुद्ध फागुन २८ गते जिल्ला अदालतमा बलात्कार गरेको अभियोगमा मुद्दा दर्ता गऱ्यो। आरोपितलाई

जिल्ला अदालतको ०७७ फागुन २८ गतेको आदेशले पुर्पक्षका लागि थुनामा पठायो।

१७ वर्षीया बालिकालाई २०७७ फागुन ७ गते बलात्कार गरेको आरोपमा काठमाडौँ महानगरपालिका- ७ गौरीघाट बस्दै आएका ४१ वर्षीय इश्वर नयौपानेविरुद्ध पीडित पक्षले फागुन ७ गते महानगरीय प्रहरी वृत्त गौशालामा उजुरी दिए। आरोपितलाई प्रहरीले ०७७ फागुन ९ गते गिरफ्तार गऱ्यो। पीडित बालिकाको स्वास्थ्य परीक्षण फागुन ८ गते प्रसूतिगृह थापाथलीमा गरियो। प्रहरीले आरोपित विरुद्ध फागुन १५ गते जिल्ला अदालतमा बलात्कार गरेको अभियोगमा मुद्दा दर्ता गऱ्यो। आरोपितलाई जिल्ला अदालतको ०७७ फागुन १५ गतेको आदेशले पुर्पक्षका लागि थुनामा पठायो।

१७ वर्षीया बालिकालाई २०७७ पुस २३, माघ १ गते र पुनः फागुन ५ गते बलात्कार गरेको आरोपमा खोटा जिल्ला खिदिम गाउँपालिका-७ घर भइ हाल चन्द्रगिरी नगरपालिका- १० सतुगंल बस्दै आएका १९ वर्षीय सागर राईविरुद्ध पीडित पक्षले फागुन ६ गते महानगरीय प्रहरी वृत्त थानकोटमा उजुरी दिए। अरोपितलाई प्रहरीले ०७७ फागुन ६ गते गिरफ्तार गऱ्यो। पीडित बालिकाको स्वास्थ्य परीक्षण फागुन ६ गते प्रसूतिगृह थापाथलीमा गरियो। प्रहरीले आरोपित विरुद्ध फागुन १३ गते जिल्ला अदालतमा बलात्कार गरेको अभियोगमा मुद्दा दर्ता गऱ्यो। आरोपितलाई जिल्ला अदालतको ०७७ फागुन १३ गतेको आदेशले पुर्पक्षका लागि थुनामा पठायो।

१६ वर्षीया बालिकालाई २०७७ फागुन ८ गते बलात्कार गरेको आरोपमा झापा जिल्ला बुद्धशान्ति गाउँपालिका-४ घर भई हाल गोकर्णेश्वर नगरपालिका- ७ दक्षिणढोका बस्दै आएका १६ वर्षीय एलसान लिम्बूविरुद्ध पीडित पक्षले फागुन २६ गते महानगरीय प्रहरी वृत्त बौद्धमा उजुरी दिए। आरोपितलाई प्रहरीले ०७७ फागुन २६ गते गिरफ्तार गऱ्यो। पीडित बालिकाको स्वास्थ्य परीक्षण फागुन २६ गते प्रसूतिगृह थापाथलीमा गरियो। प्रहरीले आरोपित विरुद्ध चैत २ गते जिल्ला अदालतमा बलात्कार गरेको अभियोगमा मुद्दा दर्ता गऱ्यो। आरोपितलाई जिल्ला अदालतको ०७७ चैत २ गतेको आदेशले पुर्पक्षका लागि थुनामा पठायो।

१५ वर्षीया बालिकालाई २०७७ फागुन २४ गते बलात्कार गरेको आरोपमा काठमाडौँ महानगरपालिका- २५ बाडेमुडा बस्दै आएका १७ वर्षीय बालकविरुद्ध पीडित पक्षले फागुन २५ गते महानगरीय प्रहरी वृत्त जनसेवामा उजुरी दिए। आरोपितलाई प्रहरीले ०७७ फागुन २५ गते गिरफ्तार गऱ्यो। पीडित बालिकाको स्वास्थ्य परीक्षण फागुन २५ गते प्रसूतिगृह थापाथलीमा गरियो। प्रहरीले आरोपित विरुद्ध चैत २ गते जिल्ला अदालतमा बलात्कार गरेको अभियोगमा मुद्दा दर्ता गऱ्यो। आरोपितलाई जिल्ला अदालतको ०७७ चैत २ गतेको आदेशले पुर्पक्षका लागि थुनामा पठायो।

१७ वर्षीया बालिकालाई २०७७ फागुन २५ गते बलात्कार गरेको आरोपमा उदयपुर जिल्ला मतिगाडा ७ घर भई टोखा नगरपालिका- ८ मुलपानी बस्दै आएका ३५ वर्षीय नविन बि.कविरुद्ध पीडित पक्षले चैत ९ गते महानगरीय प्रहरी वृत्त कालिमाटीको महिला बालबालिका तथा ज्येष्ठ नागरिक सेवा केन्द्रमा उजुरी दिए। आरोपितलाई प्रहरीले ०७७ चैत १० गते गिरफ्तार गऱ्यो। पीडित महिलाको स्वास्थ्य परीक्षण चैत १० गते प्रसूतिगृह थापाथलीमा गरियो। प्रहरीले आरोपित विरुद्ध चैत १६ गते जिल्ला अदालतमा बलात्कार गरेको अभियोगमा मुद्दा दर्ता गऱ्यो। आरोपितलाई जिल्ला अदालतको ०७७ चैत १६ गतेको आदेशले पुर्पक्षका लागि थुनामा पठायो।

५ वर्षीया बालिकालाई २०७७ चैत ४ गते बलात्कार गरेको आरोपमा महानगरपालिका- १३ कलकी बस्दै आएका ५३ वर्षीय नवराज दुलालविरुद्ध पीडित पक्षले चैत ७ गते महानगरीय प्रहरी वृत्त बालाजुमा उजुरी दिए। अरोपितलाई प्रहरीले ०७७ चैत ८ गते गिरफ्तार गऱ्यो। पीडित बालिकाको स्वास्थ्य परीक्षण चैत ८ गते प्रसूतिगृह थापाथलीमा गरियो। प्रहरीले आरोपित विरुद्ध चैत १४ गते जिल्ला अदालतमा बलात्कार गरेको अभियोगमा मुद्दा दर्ता गऱ्यो। आरोपितलाई जिल्ला अदालतको ०७७ चैत १४ गतेको आदेशले पुर्पक्षका लागि थुनामा पठायो।

१७ वर्षीया बालिकालाई २०७७ फागुन २८ गते बलात्कार गरेको आरोपमा काठमाडौँ महानगरपालिका- १३ कलकी बस्दै आएका २८ वर्षीय बुद्धीमान लामा तामाङविरुद्ध पीडित पक्षले चैत १२ गते महानगरीय प्रहरी वृत्त कालिमाटीको महिला बालबालिका तथा ज्येष्ठ नागरिक सेवा केन्द्रमा उजुरी दिए। आरोपितलाई प्रहरीले ०७७ चैत १२ गते गिरफ्तार गऱ्यो। पीडित महिलाको स्वास्थ्य परीक्षण चैत १२ गते प्रसूतिगृह थापाथलीमा गरियो। प्रहरीले आरोपित विरुद्ध चैत १८ गते जिल्ला अदालतमा बलात्कार गरेको अभियोगमा मुद्दा दर्ता गऱ्यो। आरोपितलाई जिल्ला अदालतको ०७७ चैत १८ गतेको आदेशले

पुर्पक्षका लागि थुनामा पठायो।

१६ वर्षीया बालिकालाई २०७७ चैत ११ गते बलात्कार गरेको आरोपमा ओखलढु ा जिल्ला घर भई हाल गोकर्णेश्वर नगरपालिका- ५ नयाँवस्ती बस्दै आएका ३४ वर्षीय अमर राईविरुद्ध पीडित पक्षले चैत १६ गते महानगरीय प्रहरी वृत्त बौद्धमा उजुरी दिए। अरोपितलाई प्रहरीले ०७७ चैत १६ गते गिरफ्तार गऱ्यो। पीडित महिलाको स्वास्थ्य परीक्षण चैत १६ गते प्रसूतिगृह थापाथलीमा गरियो। प्रहरीले आरोपित विरुद्ध चैत २६ गते जिल्ला अदालतमा बलात्कार गरेको अभियोगमा मुद्दा दर्ता गऱ्यो। आरोपितलाई जिल्ला अदालतको ०७७ चैत २६ गतेको आदेशले पुर्पक्षका लागि थुनामा पठायो।

१४ वर्षीया बालिकालाई २०७७ चैत ११ गते बलात्कार गरेको आरोपमा काठमाडौं महानगरपालिका- ८ ढाक्सी बस्दै आएका २८ वर्षीय साजन राईविरुद्ध पीडित पक्षले चैत १२ गते महानगरीय प्रहरी वृत्त बौद्धमा उजुरी दिए। आरोपितलाई प्रहरीले ०७७ चैत १३ गते गिरफ्तार गऱ्यो। पीडित महिलाको स्वास्थ्य परीक्षण चैत १३ गते प्रसूतिगृह थापाथलीमा गरियो। प्रहरीले आरोपित विरुद्ध चैत २२ गते जिल्ला अदालतमा बलात्कार गरेको अभियोगमा मुद्दा दर्ता गऱ्यो। आरोपितलाई जिल्ला अदालतको ०७७ चैत २२ गतेको आदेशले पुर्पक्षका लागि थुनामा पठायो।

१३ वर्षीया बालिकालाई ०७७ पुस १८ गते बलात्कार प्रयास गरेको आरोपमा ललितपुर जिल्ला गोदावरी नगरपालिका- २ घर भई हाल तार्केश्वर नगरपालिका- ६ पैयुटार बस्दै आएका २९ वर्षीय सन्दिप सिलवालविरुद्ध पीडित पक्षले पुस १९ गते महानगरीय प्रहरी बृत्त बालाजुमा उजुरी दिए। आरोपितलाई प्रहरीले पुस २० गते गिरफ्तार गऱ्यो। पीडित बालिकाको स्वास्थ्य परीक्षण पुस २० गते प्रसूतिगृह थापाथलीमा भयो। प्रहरीले आरोपितविरुद्ध जिल्ला अदालतमा पुस २२ गते जबरजस्ती करणी उद्योगमा मुद्दा दर्ता गऱ्यो। जिल्ला अदालतको ०७७ पुस २२ गतेको आदेशले आरोपितलाई पुर्पक्षका लागि थुनामा पठायो।

१६ वर्षीया बालिकालाई ०७७ माघ १४ गते बलात्कार प्रयास गरेको आरोपमा हुम्ला जिल्ला चङ्खेली गाउँपालिका घर भई हाल काठमाडौं महानगरपालिका- ३१ वनेश्वर बस्दै आएका २३ वर्षीय जनक शाहीविरुद्ध पीडित पक्षले फागुन ३ गते महानगरीय प्रहरी वृत्त बानेश्वरमा उजुरी दिए। आरोपितलाई प्रहरीले ०७७ फागुन ४ गतेबाट फरारको सूचिमा राखेको छ। पीडित बालिकाको स्वास्थ्य परीक्षण फागुन ४ गते प्रसूतिगृह थापाथलीमा भयो।

१० वर्षीया बालिकालाई ०७७ फागुन ८ गते बलात्कार प्रयास गरेको आरोपमा ओखलढुङ्गा जिल्ला लिखु गाउँपालिका- ८ घर भई हाल काठमाडौं महानगरपालिका- १४ कालिमाटी बस्दै आएका १८ वर्षीय कृष्ण श्रेष्ठविरुद्ध पीडित पक्षले फागुन ८ गते महानगरीय प्रहरी वृत्त बौद्धमा उजुरी दिए। आरोपितलाई प्रहरीले ०७७ फागुन ९ गते बौद्धबाट गिरफ्तार गऱ्यो। पीडित बालिकाको स्वास्थ्य परीक्षण फागुन ८ गते प्रसूतिगृह थापाथलीमा भयो। प्रहरीले आरोपितविरुद्ध जिल्ला अदालतमा फागुन १४ गते जबरजस्ती करणी उद्योगमा मुद्दा दर्ता गऱ्यो। जिल्ला अदालतको ०७७ फगुन १४ गतेको आदेशले आरोपितलाई पुर्पक्षलाई थुनामा पठायो।

१२ वर्षीया बालिकालाई ०७७ चैत ९ गते बलात्कार प्रयास गरेको आरोपमा सल्यान जिल्ला छत्रेश्वरी गाउँपालिका-७ घर भई हाल कीर्तिपुर नगरपालिका-५ बस्दै आएका २० वर्षीय कमलबहादुर बुढाथोकी र सोही स्थानका २० वर्षीय गोपाल मगरविरुद्ध पीडित पक्षले चैत १५ महानगरीय प्रहरी बृत्त कीर्तिपुरमा उजुरी दिए। आरोपितलाई प्रहरीले चैत १६ गते गिरफ्तार गऱ्यो। पीडित बालिकाको स्वास्थ्य परीक्षण चैत १६ गते प्रसुतिगृह थापाथलीमा भयो। प्रहरीले आरोपितविरुद्ध जिल्ला अदालतमा चैत २३ गते जबरजस्ती करणी उद्योगमा मुद्दा दर्ता गऱ्यो। जिल्ला अदालतको चैत २३ गतेको आदेशले आरोपितलाई पुर्पक्षका लागि थुनामा पठायो।

ललितपुर

१७ वर्षीया बालिकालाई २०७७ पुस २९ गते बलात्कार गरेको आरोपमा बागमती गाउँपालिका-७, गिम्दीका ३२ वर्षीय शङ्कर सापकोटाविरुद्ध पीडित पक्षले पुस २९ गते नै महानगरीय प्रहरी वृत्त चापागाउँमा उजुरी दिए। आरोपितलाई प्रहरीले माघ १ गते गिरफ्तार गऱ्यो। पीडित बालिकाको स्वास्थ्य परीक्षण माघ १ गते नै पाटन अस्पतालमा गरियो। प्रहरीले आरोपित विरुद्ध माघ १२ गते जिल्ला अदालतमा बलात्कार गरेको अभियोगमा मुद्दा दर्ता गऱ्यो। आरोपित जिल्ला अदालतको माघ १२ गतेको आदेशले पुर्पक्षका लागि थुनामा पठायो।

१३ वर्षीया बालिकालाई २०७७ फागुन ५ गते बलात्कार गरेको आरोपमा पर्सा जिल्ला पोखरिया नगरपालिका-६, श्रीसिया गाउँ घर भइ महाँकाल गाउँपालिका-४, कालेश्वर, खन्तिडाँडास्थित नवोदय

आधारभूत विद्यालय भवन निर्माणमा ज्यामी काम गर्ने २३ वर्षीय राजकुमार ठाकुरविरुद्ध पीडित पक्षले सोही दिन महानगरीय प्रहरी वृत्त चापागाउँमा उजुरी दिए। आरोपितलाई प्रहरीले ०७७ फागुन ६ गते बिहान गिरफ्तार गऱ्यो। पीडित बालिकाको स्वास्थ्य परीक्षण फागुन ६ गते नै पाटनमा गरियो। प्रहरीले आरोपित विरुद्ध फागुन १३ गते जिल्ला अदालतमा बलात्कार गरेको अभियोगमा मुद्दा दर्ता गऱ्यो। आरोपित जिल्ला अदालतको फागुन १३ गतेको आदेशले पुर्पक्षका लागि थुनामा पठायो।

१५ वर्षीया बालिकालाई विभिन्न प्रलोभनमा पारी, डरत्रास देखाई ०७७ पुस २५ गते बलात्कार गरेको भन्दै बागमती गाउँपालिका-७, गिम्दीका ३२ वर्षीय रवि केप्छाकी मगर विरुद्ध पीडित पक्षले चैत २ गते महानगरिय प्रहरी वृत्त चापागाउँमा उजुरी दिए। आरोपितलाई प्रहरीले फागुन २६ गते गिरफ्तार गऱ्यो। विद्यालयका साथीहरूको सहयोगमा बालिका बलात्कार घटनाको जानकारी बाल हेल्पलाइनलाई प्राप्त भएको र हेल्पलाइनको उजुरीका आधारमा आरोपितलाई प्रहरीले फागुन २६ गते गिरफ्तार गरेको थियो। तर, प्रहरीले बलात्कारको मुद्दामा नभई गिरफ्तार गर्न लाग्दा प्रहरीमाथि अभद्र व्यवहार भएको भन्दै सोही मुद्दामा अरोपितलाई हिरासतमा राखि अनुसन्धान थालेको थियो। आरोपित स्थानीय विद्यालयका शिक्षक हुन्। आरोपितलाई प्रहरीले चैत २ गते जिल्ला अदालतबाट म्याद थप गरी बलात्कारको कुसर तथा सजाय ऐनको आधारमा हिरासतमा राखि अनुसन्धान थालेको महानगरीय प्रहरी परिसर ललितपुरका एसपी प्रज्वल महर्जनले बताए। पीडित बालिकाको स्वास्थ्य परीक्षण फागुन २६ गते पाटन अस्पताल जाउलाखेलमा गरियो। आरोपित चापागउँ प्रहरी हिरासतमा रहेका छन्। (१८ गतेसम्म अदालतमा मुद्दा दर्ता भएको छैन)

१३ वर्षीया बालिकालाई ०७७ पुस २१ गते यौन दुरुपयोग गरेको आरोपमा सुनसरी जिल्ला घरभइ गोदावरी नगरपालिका-१, गोदामचौर बस्ने ५० वर्षीय मौलना हुसेन मियाविरुद्ध पीडित बालिकाका आफन्तले ०७७ माघ १८ गते महानगरीय प्रहरी परिसर जावलाखेलमा उजुरी दिए। घटनापछि फरार रहेका आरोपितको महानगरीय प्रहरी वृत्त सातदोबाटोबाट खोजी भईरहेको महानगरीय प्रहरी परिसर जावलाखेलले जनायो। पीडित बालिकाको स्वास्थ्य परीक्षण माघ १८ गते नै पाटन अस्पताल जाउलाखेलमा भयो।

१० वर्षीया बालिकालाई ०७७ माघ २ गते यौन दुरुपयोग गरेको आरोपमा दोलखा जिल्ला भिमेश्वर नगरपालिका-४ घरभइ ललितपुर जिल्ला महालक्ष्मी नगरपालिका-२, इमाडोल बस्ने ३५ वर्षीय राजन विश्वकर्मा विरुद्ध पीडितका आफन्तले ०७७ माघ ४ गते महानगरीय प्रहरी परिसर जावलाखेलमा उजुरी दिए। पीडितको स्वास्थ्य परीक्षण ०७७ माघ ४ गते पाटन अस्पतालमा गरियो। घटनापछि फरार रहेका आरोपितको महानगरीय प्रहरी वृत्त सातदोबाटोबाट खोजी भइरहेको महानगरीय प्रहरी परिसर जावलाखेलले जनायो।

१२ वर्षीया बालिकालाई ०७७ पुस २३ गते बलात्कार गरेको आरोपमा १६ वर्षीय बालकविरुद्ध पीडितकी आमाले पुस २४ गते महानगरीय प्रहरी वृत्त चापागाउँमा उजुरी दिइन्। आरोपित बालकलाई प्रहरीले ०७७ पुस २७ गते गिरफ्तार गऱ्यो। पीडित बालिकाको स्वास्थ्य परीक्षण पुस २४ गते पाटन अस्पतालमा गरियो। प्रहरीले आरोपित विरुद्ध माघ ७ गते जिल्ला अदालतमा बलात्कार गरेको अभियोगमा मुद्दा दर्ता गऱ्यो। आरोपित बालकलाई माघ ७ गतेको ललितपुर जिल्ला अदालतको आदेशमा बाल सुधार गृह भक्तपुर पठायो।

१४ वर्षीया बालिकालाई २०७७ माघ १८ गते बलात्कार गरेको आरोपमा गोदावरी नगरपालिका-३ का २७ वर्षीय तिर्थमान स्याङ्तान विरुद्ध पीडित बालिकाकी आमाले माघ १९ गते नै महानगरीय प्रहरी वृत्त सातदोबाटोमा उजुरी दिइन्। आरोपितलाई प्रहरीले ०७७ माघ १९ गते गिरफ्तार गऱ्यो। पीडित बालिकाको स्वास्थ्य परीक्षण माघ १९ गते नै पाटन अस्पताल गरियो। प्रहरीले आरोपित विरुद्ध फागुन १२ गते जिल्ला अदालतमा बलात्कार गरेको अभियोगमा मुद्दा दर्ता गऱ्यो। जिल्ला अदालतको फागुन १२ गतेको आदेशले आरोपितलाई पुर्पक्षका लागि नख्खु कारागारमा पठायो।

१३ वर्षीया बालिकालाई २०७७ फागुन ७ गते बलात्कार गरेको आरोपमा ललितपुर महानगरपालिका-११, बगलामुखीका १७ वर्षीय बालक विरुद्ध पीडितका आफन्तले फागुन १० गते महानगरीय प्रहरी परिसर, जावलाखेलमा उजुरी दिए। आरोपित बालकलाई ०७७ फागुन ११ गते प्रहरीले गिरफ्तार गऱ्यो। पीडित बालिकाको स्वास्थ्य परीक्षण फागुन १० गते पाटन अस्पतालमा गरियो। प्रहरीले आरोपित विरुद्ध चैत २ गते जिल्ला अदालतमा बलात्कार गरेको अभियोगमा मुद्दा दर्ता गऱ्यो। जिल्ला अदालतको चैत २ गतेको आदेशले आरोपित बालकलाई पुर्पक्षका लागि बाल सुधार गृह भक्तपुरमा पठायो।

१५ वर्षीया बालिकालाई ०७७ फागुन ११ गते बलात्कार गरेको आरोपमा ललितपुर महानगरपालिका-९, च्यासलका २३ वर्षीय श्रीस श्रेष्ठ विरुद्ध पीडित बालिकाका बुबाले फागुन १० गते महानगरीय प्रहरी परिसर, जावलाखेलमा उजुरी दिए। आरोपितलाई प्रहरीले ०७७ फागुन १३ गते गिरफ्तार गरेको गऱ्यो। पीडित बालिकाको स्वास्थ्य परीक्षण फागुन ११ गते पाटन अस्पतालमा गरियो। प्रहरीले आरोपित विरुद्ध फागुन चैत ५ गते जिल्ला अदालतमा बलात्कार गरेको अभियोगमा मुद्दा दर्ता गऱ्यो। जिल्ला अदालतको चैत ५ गतेको आदेशले आरोपितलाई पुर्पक्षका लागि नख्खु कारागार पठायो।

१६ वर्षीया बालिकालाई ०७७ पुस २४ गते बलात्कार गरेको आरोपमा ललितपुर महानगरपालिका-१४, नखिपोटका पीडितका ५८ वर्षीय बुबा विरुद्ध पीडितकी आमाले फागुन २८ गते महानगरीय प्रहरी परिसर, जावलाखेलमा उजुरी दिइन्। आरोपितलाई ०७७ फागुन २८ गते प्रहरीले गिरफ्तार गऱ्यो। पीडित बालिकाको स्वास्थ्य परीक्षण फागुन २८ गते पाटन अस्पतालमा भयो। प्रहरीले आरोपित विरुद्ध फागुन चैत २३ गते जिल्ला अदालतमा बलात्कार गरेको अभियोगमा मुद्दा दर्ता गऱ्यो। जिल्ला अदालतको चैत २३ गतेको आदेशले आरोपितलाई पुर्पक्षका लागि नख्खु कारागार पठायो।

काभ्रे

१२ वर्षीया आपा ता भएकी बालिकालाई ०७७ माघ २९ गते घरैमा बलात्कार गरेको आरोपमा तेमाल गाउँपालिका-३ सरमथलीका २६ वर्षीय मानबहादुर तामाङ विरुद्ध पीडित बालिकाका आफान्तले ०७७ फागुन २ गते जिल्ला प्रहरी कार्यालयमा उजुरी दिए। आरोपितलाई प्रहरीले ०७७ फागुन २ गते घरबाटै गिरफ्तार गऱ्यो। पीडित बालिकाको स्वास्थ्य परीक्षण फागुन २ गते धुलिखेल अस्पतालमा भयो। प्रहरीले आरोपितविरुद्ध करणी सम्बन्धी कसुरको दफा २१९ अनुसार जबरजस्ती करणी गर्न नहुने शिर्षकमा फागुन २ गते जिल्ला अदालतमा मुद्दा दर्ता गऱ्यो। जिल्ला अदालतको फागुन २ गतेको आदेशले आरोपितलाई पुर्पक्षका लागि थुनामा पठायो।

१३ वर्षीया बालिकालाई २०७७ माघ ३० गत घर नजिकैको जङ्गलमा लगेर बलात्कार गरेको अरोपमा धुलिखेल नपा-९ का ५३ वर्षीय पूर्णबहादुर नेपाली विरुद्ध बालिकाका आफन्तले फागुन २ गते जिल्ला प्रहरी कार्यालयमा उजुरी दिए। आरोपितलाई प्रहरीले फागुन २ गते घरबाटै गिरफ्तार गऱ्यो। बालिकाको स्वास्थ्य परीक्षण फागुन २ गते धुलिखेल अस्पतालमा भयो। प्रहरीले आरोपितविरुद्ध करणी सम्बन्धी कसुरको दफा २१९ अनुसार जबरजस्ती करणी गर्न नहुने शिर्षकमा २०७७ फागुन २ गते अदालतमा मुद्दा दर्ता गऱ्यो। जिल्ला अदालतको फागुन २ गतेको आदेशले आरोपितलाई पुर्पक्षका लागि थुनामा पठायो।

८ वर्षीया बालिकालाई घर नजिकैको शौचालयमा लगि ०७७ माघ ३० गते बलात्कार गरेको अरोपमा १४ वर्षीय बालक विरुद्ध बालिकाका आफन्तले फागुन २ गते जिल्ला प्रहरी कार्यालयमा दिए। आरोपित बालकलाई प्रहरीले फागुन २ गते धुलिखेलबाट गिरफ्तार गऱ्यो। पीडित बालिकाको स्वास्थ्य परीक्षण फागुन २ गते धुलिखेल अस्पतालमा भयो। प्रहरीले आरोपितविरुद्ध करणी सम्बन्धी कसुरको दफा २१९ अनुसार जबरजस्ती करणी गर्न नहुने शिर्षकमा ०७७ फागुन २ गते अदालतमा मुद्दा दर्ता गऱ्यो। जिल्ला अदालतको फागुन १५ गतेको आदेशले आरोपित बालकलाई बाल सुधार गृह भक्तपुर पठायो।

६ वर्षीया नाबालिकालाई पुस २२ गते यौन दुर्व्यवहार गरेको आरोपमा पाँचखाल नपा-१२ का ५४ वर्षीय प्रेम लामा विरुद्ध पीडित बालिकाका आफान्तले पुस २३ गते जिल्ला प्रहरी कार्यालयमा उजुरी दिए। आरोपित लामालाई प्रहरीले पुस २३ गते गिरफ्तार गऱ्यो। पीडित बालिकाको स्वास्थ्य परीक्षण पुस २३ गते धुलिखेल अस्पतालमा भयो। प्रहरीले आरोपित विरुद्ध माघ ४ गते जिल्ला अदालतमा मुद्दा दर्ता गऱ्यो। जिल्ला अदालतको माघ ४ गतेको आदेशले आरोपितलाई पुर्पक्षका लागि थुनामा पठायो।

१४ वर्षीया बालिकालाई ०७७ माघ ४ गते बलात्कार गरेको आरोपमा बनेपा नपा- ७ का २१ वर्षीय साहिल मुस्याजु विरुद्ध पीडित बालिकाको आफान्तले माघ ५ गते जिल्ला प्रहरी कार्यालयमा उजुरी दिए। आरोपितलाई प्रहरीले माघ ५ गते गिरफ्तार गऱ्यो। पीडित बालिकाको स्वास्थ्य परीक्षण ०७७ माघ ५ गते शीरमेमोरियल अस्पताल बनेपामा भयो। प्रहरीले आरोपित विरुद्ध माघ माघ ९ गते जिल्ला अदालतमा मुद्दा दर्ता गऱ्यो। जिल्ला अदालतको माघ ९ गतेको आदेशले आरोपितलाई पुर्पक्षका लागि पठायो।

१० वर्षीया बालिकालाई फागुन २२ गते बलात्कार गरेको आरोपमा पनौती नपा-४ सामुदायिक चोकका २३ वर्षीय ईश्वर खत्री विरुद्ध पीडित

बालिकाको आफान्तले फागुन २३ गते जिल्ला प्रहरी कार्यालयमा उजुरी दिए। आरोपितलाई प्रहरीले फागुन २३ गते पनौतीबाट गिरफ्तार गऱ्यो। पीडित बालिकाको स्वास्थ्य परीक्षण फागुन २३ गते धुलिखेल अस्पतालमा भयो। प्रहरीले आरोपित विरुद्ध माघ चैत १० गते जिल्ला अदालतमा मुद्दा दर्ता गऱ्यो। जिल्ला अदालतको चैत १० गतेको आदेशले आरोपितलाई पुर्पक्षका लागि थुनामा पठायो।

रामेछाप

१९ वर्षीया युवतीलाई ०७७ माघ २९ गते बलात्कार प्रयास गरेको आरोपमा मन्थली नगरपालिका-५ सुनारपानीका २७ वर्षीय सविन केसीविरुद्ध पीडितले माघ २९ गते जिल्ला प्रहरी कार्यालयमा उजुरी दिइन्। आरोपितलाई प्रहरीले माघ ३० गते गिरफ्तार गऱ्यो।। पीडितको स्वास्थ्य परीक्षण माघ ३० गते प्राथमिक स्वास्थ्य केन्द्र मन्थलीमा भयो। प्रहरीले आरोपित विरुद्ध फागुन २१ गते जिल्ला अदालतमा मुद्दा दर्ता गऱ्यो। जिल्ला अदालतको फागुन २१ गतेको आदेशले आरोपितलाई पुर्पक्षका लागि थुनामा पठायो।

लिखुतामाकोसी गाउँपालिकाको एक विद्यालयमा अध्ययनरत दुई जना १३ वर्षीया बालिकालाई ०७७ फागुन १२ गते यौन दुर्व्यवहार गरेको आरोपमा सिन्धुपाल्चोक जिल्ला इन्द्रावती गाउँपालिका-३ खुदेमटोल घरभई लिखुतामाकोसी गाउँपालिकामा भाँडाको ब्यापार गर्ने १९ वर्षीय सुजन खत्री विरुद्ध पीडित बालिकाका आफन्तले फागुन १२ गते इलाका प्रहरी कार्यालय धोबीमा उजुर दिए। आरोपितलाई प्रहरीले फागुन १२ गते गिरफ्तार गऱ्यो। पीडित बालिकाहरूको स्वास्थ्य परीक्षण फागुन १२ गते प्राथमिक स्वास्थ्य केन्द्र मन्थलीमा भयो। प्रहरीले आरोपित विरुद्ध चैत १० गते जिल्ला अदालतमा मुद्दा दर्ता गऱ्यो। जिल्ला अदालतको चैत १० गतेको आदेशले आरोपितलाई पुर्पक्षका लागि थुनामा पठायो।

मकवानपुर

१३ वर्षीया बालिकालाई ०७७ माघ २ गते बलात्कार गरेको आरोपमा थाहा नगरपालिका-११ का १८ वर्षीय दाजु विरुद्ध पीडितले माघ ५ गते इलाका प्रहरी कार्यालय पालुङमा उजुरी दिइन्। आरोपितलाई प्रहरीले ०७७ माघ ५ गते गिरफ्तार गऱ्यो। पीडित बालिकाको स्वास्थय परीक्षण माघ ४ गते प्राथमिक स्वास्थ केन्द्र पालुङमा भयो। प्रहरीले आरोपितविरुद्ध माघ ६ गते जिल्ला अदालतमा हाडनाता करणी कसुरमा मुद्दा दर्ता गऱ्यो। जिल्ला अदालतको माघ १० गतेको आदेशले आरोपितलाई पुर्पक्षका लागि थुनामा पठायो।

१३ वर्षीया बालिकालाई ०७७ फागुन ७ गते बलात्कार गरेको आरोपमा २१ वर्षीय दाजु विरुद्ध पीडितले फागुन १० गते इलाका प्रहरी कार्यालय पालुँङमा उजुरी दिइन्। आरोपितलाई प्रहरीले फागुन ११ गते गिरफ्तार गऱ्यो। पीडितको स्वास्थ्य परीक्षण फागुन १० गते प्राथामिक स्वास्थ केन्द्र पालुङमा भयो। प्रहरीले आरोपितविरुद्ध जिल्ला अदालतमा फागुन १२ गते हाडनाता करणी कसुरमा मुद्दा दर्ता गऱ्यो। जिल्ला अदालतको फागुन २५ गतेको आदेशले आरोपितलाई पुर्पक्षका लागि थुनामा पठायो।

१६ वर्षीया बालिकालाई ०७७ माघ १२ गते बलात्कार प्रयास गरेको आरोपमा हेटौँडा उपमहानगरपालिका-३ का २६ वर्षीय निरोज मनिहार विरुद्ध पीडित पक्षले ०७७ माघ १३ गते जिल्ला प्रहरी कार्यालयमा उजुरी दिए। पीडित बालिकाको स्वास्थ्य परीक्षण माघ १२ गते हेटौँडा अस्पतालमा भयो। आरोपित फरार रहेकोले खोजी भइरहेको प्रहरीले जनायो।

१६ वर्षीया बालिकालाई २०७७ फागुन २९ गते यौन दुर्व्यवहार गरेको आरोपमा मकवानपुर जिल्ला गढी गाउँपालिका-३ को भानु माविका शिक्षक किरण पाण्डेविरुद्ध पीडित परिवारले ०७७ चैत ११ गते जिल्ला प्रहरी कार्यालयमा उजुरी दिए। आरोपितलाई प्रहरीले ०७७ चैत ११ गते गिरफ्तार गऱ्यो। पीडित बालिकाको स्वास्थ परीक्षण चैत ११ गते हेटौँडा अस्पतालमा भयो। प्रहरीले आरोपितलाई चैत १२ गते अदालतबाट सात दिनको म्याद थप गरी अनुसन्धान गरिरहेको छ।

चितवन

१३ वर्षीया बालिकालाई २०७७ पुस १९ गते स्कुल पढ्न जाँदै गरेको अवस्थामा बाटोबाटै भगाई घरमा लगि बलात्कार गरेको आरोपमा पर्सा जिल्ला धोवानी गाउँपालिका-रत्ननगर नगरपालिका-१५ माधवपुर बस्ने २३ वर्षीय राजकुमार महतो, २२ वर्षीय सुरेन्द्र पटेल र २१ वर्षीय राजकुमार महतो विरुद्ध पीडितका बुबाले पुस २६ गते इलाका प्रहरी कार्यालय रत्ननगर टाँडीमा उजुरी दिए। प्रहरीले आरोपितहरूलाई पुस २७ गते गिरफ्तार गऱ्यो। पीडितको स्वास्थ्य परीक्षण पुस २७ गते भरतपुर अस्पतालमा भयो। प्रहरीले आरोपितहरूविरुद्ध फागुन ९ गते

बलात्कार कसुरमा जिल्ला अदालतमा मुद्दा दर्ता गऱ्यो। जिल्ला अदालतको माघ ९ गतेको आदेशले आरोपितहरूलाई पुर्पक्षका लागि थुनामा पठायो।

१२ वर्षकी बालिकालाई माघ २ गते बलात्कार गरेको अरोपमा रौतहट जिल्ला विजयपुर- १ घर भएका २४ वर्षीय राधेश्याम मुखिया, रौतहटकै पतुवा गाउँपालिका-१ का २२ वर्षीय धिरज मुखिया र बारा जिल्ला पचरौता गाउँपालिका- १ का २५ वर्षीया देवनारायण मुखियाविरुद्ध बालिकाका बुबाले माघ १३ गते जिल्ला प्रहरी कार्यालमामा उजुरी दिए। प्रहरीले आरोपित राधेश्याम र देवनारायणलाई माघ १३ गते गिरफ्तार गऱ्यो। धिरज मुखिया फरार छन्। बालिकाको स्वास्थ्य परीक्षण माघ १३ गते भरतपुर अस्पतालमा भयो। प्रहरीले आरोपितहरूविरुद्ध माघ २५ गते बलात्कार कसुरमा जिल्ला अदालतमा मुद्दा दर्ता गऱ्यो। जिल्ला अदालतको माघ २५ गतेको आदेशले आरोपित राधेश्याम र देवनारायणलाई पुर्पक्षका लागि थुनामा पठायो।

१५ वर्षीया बालिकालाई माघ १३ गते बलात्कार गरेको अरोपमा माडी नगरपालिका-९ बाँदरझुलाका २३ वर्षीय सुरेश बोटे विरुद्ध पीडितकी आमाले माघ २१ गते इलाका प्रहरी कार्यालय रत्ननगरमा उजुरी दिइन्। आरोपितलाई प्रहरीले माघ २१ गते गिरफ्तार गऱ्यो। बालिकाको स्वास्थ्य परीक्षण माघ २१ गते भरतपुर अस्पतालमा भयो। प्रहरीले आरोपितविरुद्ध फागुन ९ गते बलात्कार कसुरमा जिल्ला अदालतमा मुद्दा दर्ता गऱ्यो। जिल्ला अदालतको फागुन ९ गतेको आदेशले आरोपितलाई पुर्पक्षका लागि थुनामा पठायो।

१३ वर्षीया बालिकालाई माघ २८ गते बलात्कार गरेको आरोपमा भरतपुर महानगरपालिका-१६ मंगलपुरका ३५ वर्षीय सुरेश परियार, १८ वर्षीय सुवास परियार र १८ वर्षीय फड्के नेपाली विरुद्ध पीडित बालिकाका आफन्तले फागुन २ गते जिल्ला प्रहरी कार्यालयमा उजुरी दिए। आरोपितहरूलाई प्रहरीले फागुन २ गते गिरफ्तार गऱ्यो। बालिकाको स्वास्थ्य परीक्षण फागुन १ गते भरतपुर अस्पतालमा भयो। प्रहरीले आरोपितविरुद्ध फागुन १६ गते जिल्ला अदालतमा बलात्कार कसुरमा मुद्दा दर्ता गऱ्यो। जिल्ला अदालतको फागुन १६ गतेको आदेशले आरोपितहरूलाई पुर्पक्षका लागि थुनामा पठायो।

१२ वर्षीया बालिकालाई २०७७ माघ २९ गते बलात्कार गरेको आरोपमा बारा जिल्ला सिमरा उपमहानगरपालिका-१८ का १८ वर्षीय राजन नटविरुद्ध पीडित पक्षले फागुन २ गते जिल्ला प्रहरी कार्यालयमा उजुरी दिए। आरोपितलाई प्रहरीले फागुन २ गते गिरफ्तार गऱ्यो। बालिकाको स्वास्थ्य परीक्षण फागुन २ गते भरतपुर अस्पतालमा भयो। प्रहरीले आरोपितविरुद्ध फागुन १६ गते बलात्कार कसुरमा जिल्ला अदालतमा मुद्दा दर्ता गऱ्यो। जिल्ला अदालतको फागुन १६ गतेको आदेशले आरोपितलाई पुर्पक्षका लागि थुनामा पठायो।

९ वर्षीया बालिकालाई २०७७ फागुन ९ गते बलात्कार गरेको आरोपमा भरतपुर महानगरपालिकामा बस्ने ४० वर्षीय झड्केलो बाबु विरुद्ध पीडितकी ठूली आमाले फागुन १३ गते जिल्ला प्रहरी कायार्लयमा उजुरी दिइन्। आरोपितलाई प्रहरीले फागुन १३ गते गिरफ्तार गऱ्यो। पीडित बालिकाको १३ गते भरतपुर अस्पतालमा स्वस्थ्य परीक्षण भयो। प्रहरीले आरोपितविरुद्ध फागुन २५ गते जिल्ला अदालतमा बलात्कार कसुरमा मुद्दा दर्ता गऱ्यो। जिल्ला अदालतको फागुन २५ गतेको आदेशले आरोपितलाई पुर्पक्षका लागि थुनामा पठायो।

१२ वर्षीया बालिकालाई फागुन १३ गते यौन दुर्व्यवहार गरेको आरोपमा भरतपुर महानगरपालिका-११ का ५६ वर्षीय ध्रुव अधिकारीविरुद्ध पीडितको ठूलोबुबाले फागुन १४ गते जिल्ला प्रहरी कायार्लयमा उजुरी दिए। आरोपितलाई प्रहरीले फागुन १४ गते गिरफ्तार गऱ्यो। बालिकाको स्वास्थ्य उपचार फागुन १४ गते भरतपुर अस्पतालमा भयो।। प्रहरीले आरोपितविरुद्ध जिल्ला अदालतमा फागुन २९ गते जबरजस्ती करणी उद्योगमा मुद्दा दर्ता गऱ्यो। जिल्ला अदालतको फागुन २९ गतेको आदेशले आरोपितलाई पुर्पक्षका लागि थुनामा पठायो।

दोलखा

४ वर्षीया बालिकालाई ०७७ फागुन १२ गते यौन दुर्व्यवहार गरेको अरोपमा बिगु गाउँपालिका-निवासी १५ वर्षीय बालकविरुद्ध पीडितका बाबुले ०७७ फागुन २० गते जिल्ला प्रहरी कार्यालयमा उजुरी दिए। आरोपित बालकलाई प्रहरीले फागुन २० गते गिरफ्तार गऱ्यो। पीडित बालिकाको स्वास्थ्य परीक्षण ०७७ फागुन २० गते प्रदेश अस्पताल चरिकोटमा भयो। प्रहरीले आरोपितविरुद्ध जिल्ला अदालतमा चैत १० गते जबरजस्ती करणी उद्योगमा मुद्दा दर्ता गऱ्यो। जिल्ला अदालतको ०७७ चैत १० गतेको आदेशले आरोपित बालकलाई खोजेको समयमा उपस्थित गराउने गरी आफन्तको जिम्मा लगायो।

रसुवा

१३ वर्षीया बालिकालाई २०७७ माघ २४ गते यौन दुर्व्यवहार गरेको आरोपमा कालिका गाउँपालिका-३ धारापानीका २७ वर्षीय रमेश अधिकारीविरुद्ध बालिकाको आफन्तले माघ २९ गते जिल्ला प्रहरी कार्यालयमा उजुरी दिए। आरोपितलाई प्रहरीले माघ ३० गते घरबाट गिरफ्तार गऱ्यो। पीडित बालिकाको स्वास्थ्य परीक्षण माघ २९ गते जिल्ला अस्पताल धुन्चेमा भयो। प्रहरीले आरोपित विरुद्ध जिल्ला अदालतमा फागुन ९ गते जबरजस्ती करणी उद्योगमा मुद्दा दर्ता गऱ्यो। जिल्ला अदालतको फागुन ९ गतेको आदेशले आरोपितलाई पुर्पक्षका लागि थुनामा पठायो।

धादिङ

१४ वर्षीया बालिकालाई ०७७ माघ १२ राती थाक्रे गाउँपालिका-७ मा रहेको होटलमा बलात्कार प्रयास गरेको आरोपमा बारा जिल्ला सिमरा उपमहानगरपालिका-२ सिमरा निवासी सवारी चालक ३२ वर्षीय गोबिन्दबहादुर कार्कीविरुद्ध पीडित बालिकाले माघ १३ गते जिल्ला प्रहरी कार्यालयमा उजुरी दिइन्। आरोपितलाई प्रहरीले माघ १३ गते गिरफ्तार गऱ्यो। प्रहरीले आरोपितविरुद्ध जिल्ला अदालतमा फागुन ५ गते जबरजस्ती करणी उद्योगमा मुद्दा दर्ता गऱ्यो। जिल्ला अदालतको फागुन ५ गतेको आदेशले आरोपितलाई पुर्पक्षका लागि थुनामा पठायो।

१४ वर्षीया बालिकालाई फागुन ४ गते यौन दुर्व्यवहार गरेको आरोपमा निलकण्ठ नगरपालिका-४ का ४५ वर्षीय शिव अर्यालविरुद्धि बालिकाका आफन्तले फागुन ४ गते जिल्ला प्रहरी कार्यालयमा उजुरी दिए। आरोपितलाई प्रहरीले ०७७ फागुन ५ गते गिरफ्तार गऱ्यो। पीडितको स्वास्थ्य परीक्षण फागुन ५ गते धादिङ अस्पतालमा भयो। प्रहरीले आरोपितविरुद्ध जिल्ला अदालतमा फागुन १५ गते जबरजस्ती करणी उद्योगमा मुद्दा दर्ता गऱ्यो। जिल्ला अदालतको फागुन १५ गतेको आदेशले आरोपितलाई पुर्पक्षका लागि थुनामा पठायो।

नुवाकोट

१६ वर्षीया बालिकालाई ०७७ पुस १७ गते यौन दुर्व्यवहार गरेको आरोपमा म्यागङ गाउँपालिका-६ की सन्तकुमार तामाङविरुद्ध पीडितका आफन्तले पुस २१ गते जिल्ला प्रहरी कार्यालयमा उजुरी दिए। आरोपितलाई प्रहरीले पुस २१ गते गिरफ्तार गऱ्यो। पीडित बालिकाको स्वास्थ्य परीक्षण पुस २१ गते त्रिशूली जिल्ला अस्पतालमा भयो। प्रहरीले आरोपितविरुद्ध जिल्ला अदालतमा माघ १४ गते जबरजस्ती करणी उद्योगमा मुद्दा दर्ता गऱ्यो। जिल्ला अदालतको माघ १४ गतेको आदेशले आरोपितलाई पुर्पक्षको लागि थुनामा पठायो।

धादिङकी १६ वर्षीया बालिकालाई फागुन १४ गते तारकेश्वर गाउँपालिका-२ बगुवामा ल्याई बलात्कार प्रयास गरेको भन्दै धादिङ बेनिघाट रोराङ ३ मलेखुका २२ वर्षीय दीपक परियार, तारकेश्वर- २ का २८ वर्षीय मार्सल ढुङ्गाना र तारकेश्वर गाउँपालिका-२ का २७ वर्षीय सुदीप ढुङ्गाना विरुद्ध पीडित पक्षले ०७७ फागुन १५ गते जिल्ला प्रहरी कार्यायमा उजुरी दिए। आरोपित परियारलाई प्रहरीले फागुन १५ गते गिरफ्तार गऱ्यो। अन्य दुई जना आरोपित भने फरार रहेका छन्। पीडित बालिकाको स्वास्थ्य परीक्षण फागुन १५ गते त्रिसुली जिल्ला अस्पतालमा गरियो। प्रहरीले आरोपितविरुद्ध जिल्ला अदालतमा चैत १० गते जबरजस्ती करणी उद्योगमा मुद्दा दर्ता गऱ्यो। जिल्ला अदालतलको चैत १० गतेको आदेशले आरोपित परियारलाई ६० हजार धरौटीमा रिहा गर्न आदेश दियो। अभिलेख नं. ००३

बालविवाह

काठमाडौँ

१६ वर्षीया बालिकालाई २०७७ पुस २२ गते ललाई फकाई विवाह गरेको आरोपमा सिन्धुपाल्चोक जिल्ला सिन्धुपाल्चोकगढी नगरपालिका-९ घर भई हाल कागेश्वरी मनोहरा नगरपालिका-७ काँडाघारी बस्दै आएका २७ वर्षीय सरोज गिरीविरुद्ध पीडितका आफन्तले माघ १२ गते महानगरीय प्रहरी वृत्त बानेश्वरमा उजुरी दिए। गिरीलाई प्रहरीले पुस २२ गते काँडाघारीबाट गिरफ्तार गऱ्यो। प्रहरीले गिरीविरुद्ध जिल्ला अदालतमा बालविवाह गरेको अभियोगमा माघ ९ गते मुद्दा दर्ता गऱ्यो। जिल्ला अदालत काठमाडौँको माघ २८ गतेको आदेशले आरोपितलाई पुर्पक्षका लागि थुनामा पठायो।

१३ वर्षीया बालिकालाई २०७७ पुस १८ गते ललाई फकाई विवाह गरेको आरोपमा धादि जिल्ला गल्छी गाउँपालिका-४ घर भई हाल तार्केश्वर नगरपालिका-६ रामकोट बस्दै आएका १८ वर्षीय उमेश बरालविरुद्ध पीडितका आफन्तले पुस २१ गते महानगरीय प्रहरी वृत्त स्वयम्भुमा उजुरी दिए। आरोपितलाई प्रहरीले पुस २२ गते रामकोटबाट गिरफ्तार गऱ्यो। प्रहरीले आरोपित विरुद्ध जिल्ला अदालतमा पुस २४ गते

बालविवाहको अभियोगमा मुद्दा दर्ता गऱ्यो। जिल्ला अदालत काठमाडौँको पुस २४ गतेको आदेशले आरोपितलाई पुर्पक्षका लागि थुनामा पठायो।

मानव बेचबिखन तथा ओसारपसार

चितवन

१७ वर्षीया बालिकालाई २०७७ माघ १८ गते बेचबिखन गर्न भारत लगेको आरोपमा रत्नगर नगरपालिक-१० मा डेरा गरी बस्ने ३१ वर्षीया अनिता तामाङ र ३४ वर्षीय राम शर्मा विरुद्ध पीडितकी आमाले माघ २९ गते इलाका प्रहरी कार्यालय रत्ननगरमा उजुरी दिइन्। आरोपितलाई प्रहरीले माघ १८ गते बाँकेको पिपरा भन्ने स्थानबाट गिरफ्तार गऱ्यो। आरोपितहरूले काठमाडौँबाट धादिङ, चितवन, नेपालगञ्ज हुँदै भारतको बोर्डरतर्फ बेचबिखनको लागि लैजादै गरेको अवस्थामा बाँकेको पिपरा भन्ने स्थानबाट माघ १८ गते सशस्त्र प्रहरीले पीडितलाई उद्धार गरेको थियो। बालिकाको स्वास्थ्य परीक्षण माघ २९ गते भरतपुर अस्पतालमा भयो। आरोपित विरुद्ध प्रहरीले जिल्ला अदालतमा फागुन ९ गते मानव बेचबिखनको अभियोगमा मुद्दा दर्ता गऱ्यो। जिल्ला अदालतको फागुन ९ गतेको आदेशले आरोपितहरूलाई पुर्पक्षका लागि थुनामा पठायो।

महिलाविरुद्ध हुने सबै प्रकारका भेदभाव, दुर्व्यवहार बलात्कार, बलात्कार प्रयास, यौन दुर्व्यवहार

दोलखा

२७ वर्षीया महिलालाई ०७७ माघ २५ गते बलात्कारको प्रयास गरेको आरोपमा भीमेश्वर नगरपालिका-१ का ५६ वर्षीय हर्कबहादुर थामीविरुद्ध पीडितले माघ २७ गते जिल्ला प्रहरी कार्यालयमा उजुरी दिइन्। आरोपितलाई प्रहरीले माघ २९ गते प्रहरीले गिरफ्तार गऱ्यो।। पीडितको स्वास्थ्य परीक्षण माघ २६ गते प्रदेश अस्पताल, चरिकोटमा भयो। प्रहरीले आरोपित विरुद्ध फागुन २६ गते जबरजस्ती करणीको उद्योग गरेको अभियोगमा जिल्ला अदालतमा मुद्दा दर्ता गऱ्यो। जिल्ला अदालतको फागुन २६ गतेको आदेशले आरोपित थामी १ लाख रुपियाँ धरौटी तारेखमा रिहा भए।

सिन्धुपाल्चोक

५२ वर्षीया महिलालाई ०७७ पुस २७ गते बलात्कार गरेको आरोपमा बलेफी गाउँपालिका-४ का ४३ वर्षीय फुलबाहादुर तामाङ र सोही ठाउँका ५५ वर्षीय पीडितका दाजु नातापर्ने आफन्तविरुद्ध पीडितले फागुन २ गते इलाका प्रहरी

महिलाविरुद्ध भएका हिंसाबाट पीडित सङ्ख्या (सन् २०२१ को जनरीदेखि मार्चसम्म)

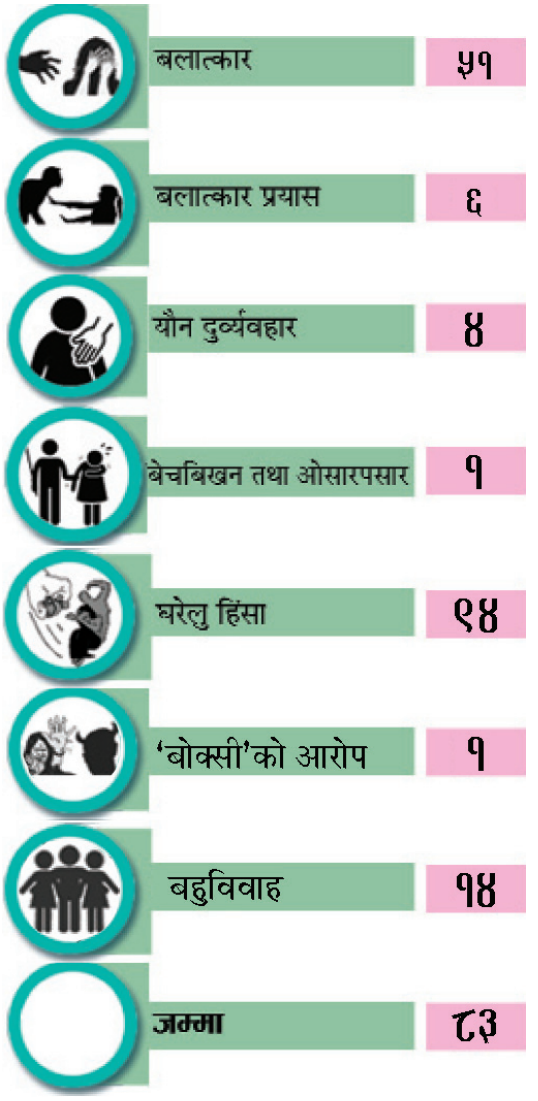

जबरजस्ती करणी र हाडनाता करणीको अभियोगमा फागुन २५ गते मुद्दा दर्ता गऱ्यो। जिल्ला अदालतका न्यायधीश महेन्द्रबहादुर कार्कीको ०७७ फागुन २५ गतेको इजलाशले आरोपितहरूलाई पुर्पक्षका लागि थुनामा पठायो।

१९ वर्षीया महिलालाई ०७७ फागुन २ गते

बलात्कार गरेको आरोपमा पीडितको दाजु नाता पर्ने २२ वर्षीय पुरुष विरुद्ध पीडितले फागुन २ गते इलाका प्रहरी कार्यालय बाह्रविसेमा उजुरी दिइन्। आरोपितलाई प्रहरीले फागुन २ गते गिरफ्तार गऱ्यो। पीडितको स्वास्थ्य परीक्षण फागु २ गते प्राथमिक स्वास्थ्य केन्द्र बाह्रविसेमा भयो। प्रहरीले आरोपित विरुद्ध जिल्ला अदालतमा फागुन २६ गते बलात्कारको अभियोगमा मुद्दा दर्ता गऱ्यो। जिल्ला अदालतका न्यायाधीश महेन्द्रबहादुर कार्कीको फागुन २६ गतेको इजलाशले आरोपितलाई पुर्पक्षका लागि थुनामा पठायो।

७१ वर्षीया महिलालाई फागुन २४ गते बलात्कार गरेको आरोपमा पाँचपोखरी थाम्पाल गाउँपालिका-७ भोटेनाम्लाङका ४० वर्षीय कान्छा तामाङविरुद्ध पीडितले फागुन २८ गते इलाका प्रहरी कार्यालय मेलम्चीमा उजुरी दिएइन्। आरोपितलाई प्रहरीले फागुन २८ गते तिपेनी बजारबाट गिरफ्तार गऱ्यो। पीडितको स्वास्थ्य परीक्षण फागुन २८ गते मेलम्ची स्थित प्राथमिक स्वास्थ्य केन्द्रमा भयो। प्रहरीले आरोपितविरुद्ध अनुसन्धान भइरहेको जनायो।

धादिङ

१९ वर्षीया महिलालाई २०७७ पुस १७ गते बलात्कार गरेको आरोपमा धुनीबेसी नगरपालिका-३ का जनक मिजारविरुद्ध पीडितले पुस २१ गते जिल्ला प्रहरी कार्यालयमा उजुरी दिइन्। आरोपितलाई प्रहरीले पुस २१ गते गिरफ्तार गऱ्यो। पीडितको स्वास्थ्य परीक्षण पुस २१ गते धादिङ अस्पतालमा भयो। प्रहरीले आरोपित विरुद्ध जिल्ला अदालतमा बलात्कारको अभियोगमा माघ २२ गते मुद्दा दर्ता गऱ्यो। जिल्ला अदालतको माघ २२ गतेको आदेशले आरोपितलाई पुर्पक्षका लागि थुनामा पठायो।

नुवाकोट

४० वर्षीया महिलालाई २०७७ फागुन ७ गते बलात्कार गरेको आरोपमा ककनी गाउँपालिका-४ का ४७ वर्षीय खिलबहादुर लामिछानविरुद्ध पीडितले फागुन ७ गते जिल्ला प्रहरी कार्यालयमा उजुरी दिइन्। आरोपितलाई प्रहरीले फागुन ७ गते गिरफ्तार गऱ्यो। पीडितको स्वास्थ्य परीक्षण फागुन ७ गते त्रिशूली जिल्ला अस्पतालमा भयो। प्रहरीले आरोपित विरुद्ध जिल्ला अदालतमा बलात्कारको अभियोगमा चैत १ गते मुद्दा दर्ता गऱ्यो। जिल्ला अदालतको चैत १ गतेको आदेशले आरोपितलाई पुर्पक्षको लागि थुनामा पठायो।

काठमाडौं

२९ वर्षीया महिलालाई ०७७ पुस २२ गते बलात्कार गरेको आरोपमा काठमाडौं महानगरपालिका- ७ मनमैजुमा बस्दै आएका ३० वर्षीय खम्बबहादुर थापामगर र सिन्धुली जिल्ला कमलामाई नगरपालिका-५ घर भई सोही ठाउँमा बस्दै आएका २५ वर्षीय दुधराज घिसि विरुद्ध पीडित पक्षले पुस २३ गते महानगरीय प्रहरी वृत्त गौशालामा उजुरी दिए। आरोपितहरूलाई प्रहरीले पुस २३ गते गिरफ्तार गऱ्यो। पीडित महिलाको स्वास्थ्य परीक्षण पुस २३ गते प्रसूतिगृह थापाथलीमा भयो। प्रहरीले आरोपित विरुद्ध जिल्ला अदालतमा बलात्कारको अभियोगमा पुस २६ गते मुद्दा दर्ता गऱ्यो। जिल्ला अदालतको पुस २६ गतेको आदेशले आरोपितहरूलाई पुर्पक्षका लागि थुनामा पठायो।

२३ वर्षीया महिलालाई २०७७ पुस १९ गते बलात्कार गरेको आरोपमा नुवाकोट जिल्ला वेलकोटगढी नगरपालिका-११ घर भई हाल तार्केश्वर नगरपालिका- ५ लोल मा बस्दै आएका २६ वर्षीय रोशन तिवारीविरुद्ध पीडित पक्षले पुस २३ गते महानगरीय प्रहरी वृत्त बालाजुमा उजुरी दिए। आरोपितलाई प्रहरीले ०७७ पुस २४ गतेदेखि फरारको सूचिमा राखेर खोजी कार्य जारी रहेको बतायो। पीडित महिलाको स्वास्थ्य परीक्षण पुस २४ गते प्रसूतिगृह थापाथलीमा भयो।

२६ वर्षीया महिलालाई ०७७ पुस २६ गते बलात्कार गरेको आरोपमा धादिङ जिल्ला गल्छी गाउँपालिका-३ घर भई हाल काठमाडौं महानगरपालिका- १६ बालाजु बस्दै आएका २६ वर्षीय सिपन भिण्डारीविरुद्ध पीडित पक्षले पुस २६ गते महानगरीय प्रहरी वृत्त बालाजुमा उजुरी दिए। आरोपितलाई प्रहरीले ०७७ पुस २६ गते गिरफ्तार गऱ्यो। पीडित महिलाको स्वास्थ्य परीक्षण पुस २६ गते प्रसूतिगृह थापाथलीमा भयो। प्रहरीले आरोपित विरुद्ध जिल्ला अदालतमा जबरजस्ती करणीको अभियोगमा माघ ६ गते मुद्दा दर्ता गऱ्यो। जिल्ला अदालतको ०७७ माघ ६ गतेको आदेशले आरोपितलाई पुर्पक्षको लागि थुनामा पठायो।

२१ वर्षीया युवतीलाई ०७७ माघ ५ गते बलात्कार गरेको आरोपमा कैलाली जिल्ला घोडाघोडी नगरपालिका-१० घर भई हाल काठमाडौं महानगरपालिका- १३ कालिमाटी बस्दै आएका ३६ वर्षीय झड्केलो बुवाविरुद्ध पीडित पक्षले माघ ६ गते महानगरीय प्रहरी वृत्त कालिमाटीको महिला बालबालिका तथा ज्येष्ठ नागरिक सेवा केन्द्रमा उजुरी दिए। आरोपितलाई प्रहरीले

माघ ६ गते गिरफ्तार गऱ्यो। पीडित महिलाको स्वास्थ्य परीक्षण माघ ६ गते प्रसूतिगृह थापाथलीमा भयो। प्रहरीले आरोपित विरुद्ध जिल्ला अदालतमा हाडनाता तथा जबरजस्तीको कसुरमा माघ १३ गते मुद्दा दर्ता गऱ्यो। जिल्ला अदालतको माघ १३ गतेको आदेशले आरोपितलाई पुर्पक्षको लागि थुनामा पठायो।

२१ वर्षीया महिलालाई ०७७ माघ १ गते बलात्कार गरेको आरोपमा काठमाडौँ महानगरपालिका- १६ वनस्थली बस्दै आएका ३४ वर्षीय रिमोट लामाविरुद्ध पीडित पक्षले माघ १६ गते महानगरीय प्रहरी वृत्त बालाजुमा उजुरी दिए। आरोपितलाई प्रहरीले माघ १६ गते गिरफ्तार गऱ्यो। पीडित महिलाको स्वास्थ्य परीक्षण माघ १७ गते प्रसूतिगृह थापाथलीमा भयो। प्रहरीले आरोपित विरुद्ध जिल्ला अदालतमा बलात्कारको अभियोगमा माघ २६ गते मुद्दा दर्ता गऱ्यो। जिल्ला अदालतको माघ २६ गतेको आदेशले आरोपितलाई पुर्पक्षका लागि थुनामा पठायो।

२३ वर्षीया महिलालाई ०७७ माघ १४ गते बलात्कार गरेको आरोपमा धनुषा जिल्ला कमला नगरपालिका-५ घर भई हाल गोकर्णेश्वर नगरपालिका-५ जम्बुडाडाँ बस्दै आएका ४० वर्षीय झड्केलो बाबुविरुद्ध पीडित पक्षले माघ १५ गते महानगरीय प्रहरी वृत्त बौद्धमा उजुरी दिए। आरोपितलाई प्रहरीले ०७७ माघ १५ गते गिरफ्तार गऱ्यो। पीडितको स्वास्थ्य परीक्षण माघ १५ गते प्रसूतिगृह थापाथलीमा भयो। प्रहरीले आरोपित विरुद्ध जिल्ला अदालतमा माघ २९ गते हाडनाता करणीको कसुरमा मुद्दा दर्ता गऱ्यो। जिल्ला अदालतको माघ २९ गतेको आदेशले आरोपितलाई पुर्पक्षका लागि थुनामा पठायो।

३९ वर्षीया महिलालाई ०७७ माघ ८ गते बलात्कार गरेको आरोपमा टोखा नगरपालिका- ९ शान्तिटोल बस्दै आएका ४० वर्षीय दीपकप्रसाद पौडेलविरुद्ध पीडित पक्षले माघ ८ गते महानगरीय प्रहरी वृत्त महाराजगञ्जमा उजुरी दिए। आरोपितलाई प्रहरीले ०७७ माघ ९ गते गिरफ्तार गऱ्यो। पीडित महिलाको स्वास्थ्य परीक्षण माघ ९ गते प्रसूतिगृह थापाथलीमा भयो। प्रहरीले आरोपित विरुद्ध जिल्ला अदालतमा माघ १४ गते बलात्कारको अभियोगमा मुद्दा दर्ता गऱ्यो। जिल्ला अदालतको माघ १४ गतेको आदेशले आरोपितलाई पुर्पक्षका लागि थुनामा पठायो।

२१ वर्षीया महिलालाई ०७७ माघ २४ गते बलात्कार गरेको आरोपमा कालिकोट जिल्ला तिलागुफा नगरपालिका-३ घर भई हाल कागेश्वरी मनोहरा नगरपालिका- ६ मुलपानी बस्दै आएका २६ वर्षीय जीवन शाहीविरुद्ध पीडित पक्षले माघ २५ गते महानगरीय प्रहरी वृत्त जनसेवामा उजुरी दिए। आरोपितलाई प्रहरीले ०७७ माघ २७ गते गिरफ्तार गऱ्यो। पीडित महिलाको स्वास्थ्य परीक्षण माघ २७ गते प्रसूतिगृह थापाथलीमा भयो। प्रहरीले आरोपित विरुद्ध जिल्ला अदालतमा फागुन ९ गते बलात्कारको अभियोगमा मुद्दा दर्ता गऱ्यो। जिल्ला अदालतको फागुन ९ गतेको आदेशले आरोपितलाई पुर्पक्षका लागि थुनामा पठायो।

३४ वर्षीया महिलालाई ०७७ माघ १९ गते बलात्कार गरेको आरोपमा पाल्पा जिल्ला घर भई हाल काठमाडौँ महानगरपालिका- ३२ कोटेश्वर बस्दै आएका ४४ वर्षीय घनश्याम खनालविरुद्ध पीडित पक्षले फागुन २६ गते महानगरीय प्रहरी वृत्त वानेश्वरमा उजुरी दिए। आरोपितलाई प्रहरीले फागुन २६ गते गिरफ्तार गऱ्यो। पीडित महिलाको स्वास्थ्य परीक्षण फागुन २६ गते प्रसूतिगृह थापाथलीमा भयो। प्रहरीले आरोपित विरुद्ध जिल्ला अदालतमा माघ २२ गते बलात्कारको मुद्दा दर्ता गऱ्यो। जिल्ला अदालतको चैत ७ गतेको आदेशले आरोपितलाई पुर्पक्षका लागि थुनामा पठायो।

१९ वर्षीया महिलालाई ०७७ फागुन ८ गते बलात्कार गरेको आरोपमा गोकर्णेश्वर नगरपालिका- २ नयाँपाटी बस्दै आएका २६ वर्षीय सुनिल तामाङविरुद्ध पीडित पक्षले फागुन ९ गते महानगरीय प्रहरी वृत्त बौद्धमा उजुरी दिए। आरोपितलाई प्रहरीले ०७७ फागुन १६ गते गिरफ्तार गऱ्यो। पीडित महिलाको स्वास्थ्य परीक्षण फागुन १६ गते प्रसूतिगृह थापाथलीमा भयो। प्रहरीले आरोपित विरुद्ध जिल्ला अदालतमा फागुन १८ गते बलात्कारको अभियोगमा मुद्दा दर्ता गऱ्यो। जिल्ला अदालतको फागुन २६ गतेको आदेशले आरोपितलाई पुर्पक्षका लागि थुनामा पठायो।

२६ वर्षीया महिलालाई ०७७ फागुन २ गते बलात्कार गरेको आरोपमा गोकर्णेश्वर नगरपालिका- ५ जोरपाटी बस्दै आएका ४८ वर्षीय राजकुमार घलानविरुद्ध पीडित पक्षले चैत १ गते महानगरीय प्रहरी वृत्त कालिमाटीको महिला बालबालिका तथा ज्येष्ठ नागरिक सेवा केन्द्रमा उजुरी दिए। आरोपितलाई प्रहरीले ०७७ चैत १ गते गिरफ्तार गऱ्यो। प्रहरीले आरोपित विरुद्ध जिल्ला अदालतमा चैत ६ गते मुद्दा दर्ता गऱ्यो। पीडित महिलाको स्वास्थ्य परीक्षण चैत १ गते प्रसूतिगृह थापाथलीमा भयो। जिल्ला अदालतको चैत ६ गतेको आदेशले आरोपितलाई पुर्पक्षका लागि थुनामा पठायो।

२२ वर्षीया महिलालाई ०७७ फागुन २७ गते

बलात्कार गरेको भन्दै ताप्लेजुङ जिल्ला फुङलि गाउँपालिका-४ घर भई हाल काठमाडौँ महानगरपालिका- ६ बौद्ध बस्दै आएका ३३ वर्षीय जेन्स घिसि तामा विरुद्ध पीडितले चैत १ गते महानगरीय प्रहरी वृत्त बौद्धमा उजुरी दिइन्। पीडित महिलाको स्वास्थ्य परीक्षण चैत १ गते प्रसूतिगृह थापाथलीमा भयो। आरोपित हालसम्म फरार रहेकाले निजको खोजी भइरहेको प्रहरीले बतायो।

२५ वर्षीया महिलालाई ०७७ चैत १ गते बलात्कार गरेको आरोपमा नुवाकोट जिल्ला ककनी गाउँपालिका-२ घर भई हाल तार्केश्वर नगरपालिका-१० हिलेटोल बस्दै आएका ३५ वर्षीय दीपक सुनारविरुद्ध पीडित पक्षले चैत १ गते महानगरीय प्रहरी वृत्त बालाजुमा उजुरी दिए। आरोपितलाई प्रहरीले चैत १ गते गिरफ्तार गऱ्यो। पीडित महिलाको स्वास्थ्य परीक्षण चैत १ गते प्रसूतिगृह थापाथलीमा भयो। प्रहरीले आरोपित विरुद्ध जिल्ला अदालतमा चैत ६ गते बलात्कारको अभियोगमा मुद्दा दर्ता गऱ्यो। जिल्ला अदालतको चैत ६ गतेको आदेशले आरोपितलाई पुर्पक्षका लागि थुनामा पठायो।

२७ वर्षीया महिलालाई ०७७ फागुन २५ गते बलात्कार गरेको आरोपमा रौतहट जिल्ला चन्द्रपुर गाउँपालिका-२ काठमाडौँ महानगरपालिका- ३२ कोटेश्वर बस्दै आएका ३२ वर्षीय संजयकुमार साहविरुद्ध पीडित पक्षले चैत ३ गते महानगरीय प्रहरी वृत्त कालिमाटीको महिला बालबालिका तथा ज्येष्ठ नागरिक सेवा केन्द्रमा उजुरी दिए। आरोपितलाई प्रहरीले चैत ४ गते गिरफ्तार गऱ्यो। पीडित महिलाको स्वास्थ्य परीक्षण चैत ४ गते प्रसूतिगृह थापाथलीमा भयो। प्रहरीले आरोपित विरुद्ध जिल्ला अदालतमा चैत १२ गते बलात्कारको अभियोगमा मुद्दा दर्ता गऱ्यो। जिल्ला अदालतको चैत १२ गतेको आदेशले आरोपितलाई पुर्पक्षका लागि थुनामा पठायो।

२९ वर्षीया महिलालाई ०७७ फागुन २५ गते बलात्कार गरेको आरोपमा काठमाडौँ महानगरपालिका- ८ गौरीघाट बस्दै आएका ३३ वर्षीय सुनोज श्रेष्ठविरुद्ध पीडित पक्षले चैत ७ गते महानगरीय प्रहरी वृत्त गौशालामा उजुरी दिए। आरोपितलाई प्रहरीले ०७७ चैत ८ गते गिरफ्तार गऱ्यो। पीडित महिलाको स्वास्थ्य परीक्षण चैत ८ गते प्रसूतिगृह थापाथलीमा भयो। प्रहरीले आरोपित विरुद्ध जिल्ला अदालतमा चैत १६ गते बलात्कारको अभियोगमा मुद्दा दर्ता गऱ्यो। जिल्ला अदालतको चैत १६ गतेको आदेशले आरोपितलाई पुर्पक्षको लागि थुनामा पठायो।

२७ वर्षीया महिलालाई ०७७ चैत १४ गते बलात्कार गरेको आरोपमा नुवाकोट जिल्ला शिवपुरी गाउँपालिका-९ घर भई गोकर्णेश्वर नगरपालिका- ५ जोरपाटी बस्दै आएका २९ वर्षीय दिनेश तामाडविरुद्ध पीडित पक्षले चैत १६ गते महानगरीय प्रहरी वृत्त बौद्धमा उजुरी दिए। आरोपितललाई प्रहरीले ०७७ चैत १६ गते गिरफ्तार गऱ्यो। पीडित महिलाको स्वास्थ्य परीक्षण चैत १६ गते प्रसूतिगृह थापाथलीमा गरियो। प्रहरीले आरोपित विरुद्ध जिल्ला अदालतमा चैत २२ गते मुद्दा दर्ता गऱ्यो। जिल्ला अदालतको चैत २२ गतेको आदेशले आरोपितलाई पुर्पक्षको लागि थुनामा पठायो।

२३ वर्षीया महिलालाई ०७७ पुस १९ गते बलात्कार गरेको आरोपमा मोरङ जिल्ला उर्ल्लावारी नगरपालिका-३ घर भई हाल काठमाडौँ महानगरपालिका- ९ सिनामंगल बस्दै आएका ३८ वर्षीय फडेन्द्र गजमेरविरुद्ध पीडित पक्षले चैत १२ गते महानगरीय प्रहरी वृत्त गौशालामा उजुरी दिए। आरोपितलाई प्रहरीले ०७७ चैत १२ गते गिरफ्तार गऱ्यो। पीडित महिलाको स्वास्थ्य परीक्षण चैत १२ गते प्रसूतिगृह थापाथलीमा भयो। प्रहरीले आरोपित विरुद्ध जिल्ला अदालतमा चैत १८ गते बलात्कारको अभियोगमा मुद्दा दर्ता गऱ्यो। जिल्ला अदालतको चैत १८ गतेको आदेशले आरोपितलाई पुर्पक्षको लागि थुनामा पठायो।

ललितपुर

२७ वर्षीया महिलालाई ०७७ पुस १८ गते बलात्कार गरेको आरोपमा काभ्रे जिल्ला बेथानचोक गाउँपालिका-२, ढुङ्खर्कका ४३ वर्षीय अर्जुनप्रसाद तिमल्सिना र सोही ठाउँका ३४ वर्षीय याङ्कप्रसाद घिमिरेविरुद्ध पीडितले पुस १८ गते महानगरीय प्रहरी परिसर जावलाखेलमा उजुरी दिइन्। आरोपितलाई प्रहरीले पुस १८ गते गिरफ्तार गऱ्यो। पीडित महिलाको स्वास्थ्य परीक्षण पुस १९ गते पाटन अस्पताल ललितपुरमा भयो। प्रहरीले आरोपितहरूविरुद्ध जिल्ला अदालतमा माघ १४ गते बलात्कार अभियोगमा मुद्दा दर्ता गऱ्यो। जिल्ला अदालतको फागुन २० गतेको आदेशले आरोपितलाई पुर्पक्षको लागि थुनामा पठायो।

काभ्रे

३१ वर्षीया महिलालाई ०७७ पुस २९ गते बलात्कार

गरेको आरोपमा सिन्धुली जिल्ला सुनकोशी गाउँपालिका- ६ घर भई हाल भुम्लु गाउँपालिका- १० दोलालघाट बजारमा बस्ने ३७ वर्षीय पुष्प माझीविरुद्ध पीडित महिलाको पतिले माघ २ गते जिल्ला प्रहरी कार्यालयमा उजुरी दिए। आरोपितलाई प्रहरीले माघ २ गते गिरफ्तार गऱ्यो। पीडित महिलाको स्वास्थ्य परीक्षण माघ २ गते धुलिखेल अस्पतालमा भयो। प्रहरीले आरोपित विरुद्ध जिल्ला अदालतमा माघ १३ गते बलात्कार अभियोगमा मुद्दा दर्ता गऱ्यो। जिल्ला अदालतको माघ २५ गतेको आदेशले आरोपितलाई पुर्पक्षको लागि थुनामा पठायो।

२० वर्षीया सुस्त मनस्थिति भएकी महिलालाई माघ १७ गते बलात्कार गरेको अरोपमा नमोबुद्ध नपा-११ कुरगाउँका ३७ वर्षीया अनिल तामाङविरुद्ध पीडित महिलाको आफन्तले माघ २५ गते जिल्ला प्रहरी कार्यालयमा उजुरी दिए। आरोपितलाई प्रहरीले माघ २५ गते गिरफ्तार गऱ्यो। पीडित महिलाको स्वस्थ्य परीक्षण माघ २५ गते धुलिखेल अस्पतालमा भयो। प्रहरीले आरोपित विरुद्ध जिल्ला अदालतमा फागुन ९ गते बलात्कार अभियोगमा मुद्दा दर्ता गऱ्यो। जिल्ला अदालतको फागुन १७ गतेको आदेशले आरोपितलाई पुर्पक्षको लागि थुनामा पठायो।

२४ वर्षीया महिलालाई ०७७ माघ २१ गते मिल्चेपाखामा बलात्कार गरेको आरोपमा खानीखोला गाउँपालिका- ६ का २६ वर्षीय आर्यण थोकरविरुद्ध पीडित महिलाले फागुन १८ गते जिल्ला प्रहरी कार्यालयमा उजुरी दिइन्। आरोपितलाई प्रहरीले फागुन १८ गते गिरफ्तार गऱ्यो। पीडित महिलाको स्वास्थ्य परीक्षण फागुन १८ गते धुलिखेल अस्पतालमा भयो। प्रहरीले आरोपित विरुद्ध जिल्ला अदालतमा फागुन २५ गते बलात्कार अभियोगमा मुद्दा दर्ता गऱ्यो। जिल्ला अदालतको चैत ४ गतेको आदेशले आरोपितलाई पुर्पक्षको लागि थुनामा पठायो।

३० वर्षीया महिलालाई ०७७ चैत ४ गते बलात्कार गरेको आरोपमा रोशी गाउँपालिका-१ खहरेपाँगुका २५ वर्षीय अजयकुमार श्रेष्ठविरुद्ध पीडित महिलाको आफन्तले चैत १७ गते जिल्ला प्रहरी कार्यालयमा उजुरी दिए। आरोपितलाई प्रहरीले चैत १८ गते गिरफ्तार गऱ्यो। पीडित महिलाको स्वास्थ्य परीक्षण ०७७ चैत १८ गते धुलिखेल अस्पतालमा गरियो। जिल्ला अदालतको चैत १९ गतेको आदेशबाट पाँच दिनको म्याद थप गरी अनुसन्धान थालेको जिल्ला प्रहरी कार्यालयले जनायो।

रामेछाप

५५ वर्षीया महिलालाई ०७७ फागुन २२ गते बलात्कारको प्रयास गरेको आरोपमा दोरम्बा गाउँपालिका-१ का ७६ वर्षीय नानीबहादुर तामाङविरुद्ध पीडितले फागुन २४ गते जिल्ला प्रहरी कार्यालयमा उजुरी दिइन्। आरोपितलाई प्रहरीले फागुन २७ गते घरैबाट गिरफ्तार गऱ्यो। पीडितको स्वास्थ्य परीक्षण ०७७ फागुन २६ गते प्राथमिक स्वास्थ्य केन्द्र मन्थलीमा भयो। प्रहरीले आरोपितविरुद्ध जिल्ला अदालतमा चैत ९ गते बलात्कार अभियोगमा मुद्दा दर्ता गऱ्यो। आरोपितलाई जिल्ला अदालतबाट चैत ९ गते म्याद थप गरी अनुसन्धानको लागि जिल्ला प्रहरी कार्यालय रामेछापको हिरासतमा राखिएको छ।

मकवानपुर

५१ वर्षीया महिलालाई ०७७ माघ ५ गते बलात्कार गरेको आरोपमा प्रहरीले बागमती गाउँपालिका-३ घट्टेडाँडाको ४५ वर्षीय भीमबहादुर मोक्तानविरुद्ध पीडित पक्षले माघ ७ गते जिल्ला प्रहरी कार्यालयमा उजुरी दिए। आरोपितलाई प्रहरीले माघ २२ गते गिरफ्तार गऱ्यो। पीडित महिलाको स्वास्थ्य परीक्षण माघ ७ गते हेटौँडा अस्पतालमा भयो। प्रहरीले आरोपितविरुद्ध जिल्ला अदालतमा माघ २३ गते जबरजस्ती करणी कसुर अन्तर्गत मुद्दा दर्ता गऱ्यो। जिल्ला अदालतको फागुन ९ गतेको आदेशले आरोपितलाई पुर्पक्षको लागि थुनामा पठायो।

चितवन

२१ वर्षीया महिलालाई माघ ३० गते बलात्कार गरेको आरोपमा खैरहनी नगरपालिका-३ का तोकबहादुर गुरुङ र २२ वर्षीय निर्मल गुरुङविरुद्ध पीडितले इलाका प्रहरी कार्यालय खैरहनीमा फागुन २ गते उजुरी दिइन्। आरोपितलाई प्रहरीले फागुन २ गते गिरफ्तार गऱ्यो। पीडितको स्वास्थ्य परीक्षण फागुन २ गते भरतपुर अस्पतालमा भयो। प्रहरीले आरोपित विरुद्ध जिल्ला अदालतमा फागुन ९ गते बलात्कार अभियोगमा मुद्दा दर्ता गऱ्यो। जिल्ला अदालतको फागुन १९ गतेको आदेशले आरोपितलाई पुर्पक्षको लागि थुनामा पठायो।

बलात्कार प्रयास

काठमाडौँ

८३ वर्षीया वृद्धालाई ०७७ पुस २६ गते बलात्कार प्रयास गरेको आरोपमा काठमाडौँ

महानगरपालिका- १३ कालिमाटी घर भएका ३२ वर्षीय विकाश विष्टविरुद्ध पीडित पक्षले पुस २७ गते महानगरीय प्रहरी वृत्त कालिमाटीको महिला बालबालिका तथा ज्येष्ठ नागरिक सेवा केन्द्रमा उजुरी दिए। आरोपितलाई प्रहरीले ०७७ पुस २८ गते गिरफ्तार गऱ्यो। पीडित महिलाको स्वास्थ्य परीक्षण पुस २८ गते प्रसूतिगृह थापाथलीमा भयो। प्रहरीले आरोपित विरुद्ध जिल्ला अदालतमा माघ २ गते जबरजस्ती करणी उद्योगको अभियोगमा मुद्दा दर्ता गऱ्यो। जिल्ला अदालतको माघ २ गतेको आदेशले आरोपितलाई पुर्पक्षको लागि थुनामा पठायो।

२५ वर्षीया महिलालाई ०७७ माघ ५ गते बलात्कार प्रयास गरेको आरोपमा काभ्रे जिल्ला चौरीदेउराली गाउँपालिका-१ घर भई हाल काठमाडौँ महानगरपालिका- ६ बौद्ध घर भएका २१ वर्षीय आभाष लामाविरुद्ध पीडित पक्षले माघ ६ गते महानगरीय प्रहरी वृत्त गौशालामा उजुरी दिए। आरोपितलाई प्रहरीले ०७७ माघ ६ गते बौद्धबाट गिरफ्तार गऱ्यो। पीडित महिलाको स्वास्थ्य परीक्षण माघ ६ गते प्रसूतिगृह थापाथलीमा भयो। प्रहरीले आरोपित विरुद्ध जिल्ला अदालतमा माघ १२ गते जबरजस्ती करणीको उद्योगको अभियोगमा मुद्दा दर्ता गऱ्यो। जिल्ला अदालतको ०७७ माघ १२ गतेको आदेशले आरोपितलाई पुर्पक्षको लागि थुनामा पठायो।

२२ वर्षीया महिलालाई ०७७ चैत १ बलात्कार प्रयास गरेको आरोपमा कैलाली जिल्ला गोरिया नगरपालिका-१ घर भई हाल काठमाडौँ महानगरपालिका- १३ कलङ्की बस्दै आएका २२ वर्षीय तपेन्द्र बुढा क्षेत्रीविरुद्ध पीडित पक्षले चैत १ गते महानगरीय प्रहरी वृत्त कालिमाटीको महिला बालबालिका तथा ज्येष्ठ नागरिक सेवा केन्द्रमा उजुरी दिए। आरोपितलाई प्रहरीले चैत १ गते कलकीबाट गिरफ्तार गऱ्यो। पीडित महिलाको स्वास्थ्य परीक्षण चैत १ गते प्रसूतिगृह थापाथलीमा भयो। प्रहरीले आरोपित विरुद्ध जिल्ला अदालतमा चैत ३ गते जबरजस्ती करणी उद्योगको अभियोगमा मुद्दा दर्ता गऱ्यो। जिल्ला अदालतको चैत ३ गतेको आदेशले आरोपितलाई पुर्पक्षको लागि थुनामा पठायो।

४० वर्षीया महिलालाई ०७७ फागुन २३ गते बलात्कार प्रयास गरेको आरोपमा बाजुरा जिल्ला हिमाली गाउँपालिका-५ घर भई हाल काठमाडौँ महानगरपालिका- १४ शिवनगर बस्दै आएका १९ वर्षीय विमल बुढाविरुद्ध पीडित पक्षले चैत ६ महानगरीय प्रहरी वृत्त कालिमाटीको महिला बालबालिका तथा ज्येष्ठ नागरिक सेवा केन्द्रमा उजुरी दिए। आरोपितलाई प्रहरीले ०७७ चैत ६ गते कलङ्कीबाट गिरफ्तार गऱ्यो। पीडित महिलाको स्वास्थ्य परीक्षण चैत ६ गते प्रसूतिगृह थापाथलीमा भयो। प्रहरीले आरोपित विरुद्ध जिल्ला अदालतमा चैत १५ गते जबरजस्ती करणी उद्योगको अभियोगमा मुद्दा दर्ता गऱ्यो। जिल्ला अदालतको ०७७ चैत १५ गतेको आदेशले आरोपितलाई पुर्पक्षको लागि थुनामा पठायो।

२० वर्षीया महिलालाई ०७७ चैत १२ बलात्कार प्रयास गरेको आरोपमा गोकर्णेशवर नगरपालिका- ३ गोकर्ण घर भएका १७ वर्षीय विजय तामा विरुद्ध पीडित पक्षले चैत १५ महानगरीय प्रहरी वृत्त बौद्धमा उजुरी दिए। आरोपितलाई प्रहरीले ०७७ चैत १६ गते गोकर्णबाट गिरफ्तार गऱ्यो। पीडित महिलाको स्वास्थ्य परीक्षण चैत १६ गते प्रसूतिगृह थापाथलीमा भयो। प्रहरीले आरोपित विरुद्ध जिल्ला अदालतमा चैत २३ गते जबरजस्ती करणी उद्योगको अभियोगमा मुद्दा दर्ता गऱ्यो। जिल्ला अदालतको ०७७ चैत २३ गतेको आदेशले आरोपितलाई पुर्पक्षको लागि थुनामा पठायो।

घरेलु हिंसा

रसुवा

कालिका गाउँपालिका-२ की ४७ वर्षीया एकल महिला सीताकुमारी नगरकोटीलाई ०७७ माघ २ गते उहाँका कान्छा ससुरा ७१ वर्षीय मंगलदाश श्रेष्ठ र उनकी पत्नी ६५ वर्षीया विष्णुमाया श्रेष्ठले कुटपिट गरी घाइते पारे। घर नजिकै आफ्नो बारीमा बाखा नचराउन भनेपछि गाली गलौज गरी लछारपछार गर्दै कुटपिट गरेपछि घाइते भएको भन्दै पीडितले माघ ३ गते कालिकास्थान प्रहरी चौकीमा दिइन्। प्रहरीले आरोपितहरू फरार रहेकोले खोजी कार्य गरिरहेको बतायो। घाइते महिलाको कालिकास्थान स्थित कालिका समुदायिक अस्पतालमा भयो।

गोसाइकुण्ड गाउँपालिका-६ बस्ने ३१ वर्षीया कुमारी बिकले गोसाइकुण्ड गाउँपालिका-५ दुडदीका बस्ने पति २९ वर्षीय कामपासाङ तामाङले घरमा पस्न नदिइ हेला गरेको भन्दै छोरीको जन्म दर्ता गरी पाउन तथा अर्को विवाह दर्ता रोक्न माग गर्दै ०७७ पुस २७ गते पालिकाको न्यायक समितिमा निवेदन दिइन्। पीडितले ०६९ मङसिर १६ गते प्रेम बिवाह भएको तर काठमाडौँमा छाडेर खान लाउन समेत नदिएको आरोपमा गाउँपालिकाको कार्यालयमा सात वर्षीया र पाँच महिनाकी छोरी

र आफूलाई मानाचामल भराई पाउन समेत अनुरोध गरिन्। पति पत्नीबीच सम्बन्ध राम्रो भए पनि जात नमिलेको भन्दै परिवारको दबाबले केही समयदेखि टाढा हुँदै आएकोमा कोभिड-१९ को महामारीको समयमा गर्भवती अवस्थामा काठमाडौँमा पतिले छाडेर हिँडेको र खर्च अभाव भए भएपछि घरमा आउँदा पनि घरका परिवारले घरमा पस्न नदिएपछि छोरीहरूसहित माइतमा बसेको पीडितको निवेदनमा उल्लेख छ। आफू तथा नाबालक दुई छोरीलाई माना चामल तथा आवश्यक खर्च दिलाइ भराइ पाउ भनि गाउँपालिकामा ०७७ फागुन १४ गते फिराद पत्र पेस भएको थियो। न्यायिक समितिले दुवै पक्षलाई फागुन २९ गते बोलाएर मेलमिलाप प्रयास गरेको भए पनि पति तामाङले आफ्नो कुनै आम्दानी नभएकोले मानाचामल र खर्च दिन नसक्ने बयान गरेको पीडितले बताइन्।

परिवारजनबाट हत्या

दोलखा

कालिञ्चोक गाउँपालिका-६ खारुदेसेकी २२ वर्षीयासुनिता थामीलाई ०७७ फागुन ८ गते बिहान पति २७ वर्षीय हिमाल थामीले घरमा सुतिरहेको बेला खुकुरी प्रहार गरी हत्या गरे। खुकुरी प्रहारबाट सुनिताको टाउको र शरीरका बिभिन्न भागमा चोट लागेको थियो। खुकुरी प्रहार गरी फरार भएका पति हिमाललाई सोही गाउँपालिका-७ को सिसागोलाईबाट बिहान साढे ५ बजे प्रहरीले गिरफ्तार गऱ्यो। शवको पोष्टमार्टम फागुन ८ गते प्रदेश अस्पताल चरिकोटमा भयो। प्रहरीले आरोपित विरुद्ध जिल्ला अदालतमा फागुन १९ गते कर्तव्य गरी ज्यान मारेको अभियोगमा मुद्दा दर्ता गऱ्यो। जिल्ला अदालतको ०७७ चैत ४ गतेको आदेशले आरोपितलाई पुर्पक्षको लागि थुनामा पठायो।

सिन्धुपाल्चोक

हेलम्बु गाउँपालिका-१ हेलम्बुकी ३९ वर्षीया सुम्जी तामाङको ०७७ चैत ८ गते कुटपिट गरी हत्या गरेको आरोपमा प्रहरीले चैत १० गते पति ३९ वर्षीय फुरछेवाङ तामाङलाई घरबाट गिरफ्तार गऱ्यो। तामाङले पत्नीलाई लात्ती, मुक्का र काठको लाठीले प्रहार गरी हत्या गरेको र हत्यापछि स्थानीय दोरिङ सामुदायिक जङ्गलमा लगि फालेको अवस्थामा चैत ९ गते शव फेला परेको थियो। आरोपित बिरुद्ध चैत ९ गते पीडितका छोरा २० वर्षीय पोम्बादोर्जे लामाले इलाका प्रहरी कार्यालय मेलम्चीमा किटानी उजुरी दिए। शवको पोष्टमार्टम चैत ९ गते प्राथमिक स्वास्थ्य केन्द्र मेलम्चीमा भयो। पीडितका आफन्तले चैत ९ गते शवको सद्गत गरे। घटनाका आरोपितलाई अनुसन्धानका लागि अदालतबाट चैत १० गते म्याद लिई प्रहरी हिरासतमा राखिएको छ।

काठमाडौँ

काठमाडौँ महानगरपालिका-१४ बल्खुकी ३२ वर्षीया सन्तोषी श्रेष्ठको चैत २ गते धारिलो हतियार प्रयोग गरी हत्या गरेको आरोपमा पति ३५ वर्षीय यज्ञकुमार सापकोटालाई प्रहरी चैत ४ गते कङ्लकीबाट गिरफ्तार गऱ्यो। शवको चैत ३ गते त्रिवि शिक्षण अस्पताल महाराजगंजमा पोष्टमार्टम भयो। प्रहरीले आरोपित विरुद्ध जिल्ला अदालतमा चैत ५ गते कर्तव्य गरी ज्यान मारेको अभियोगमा मुद्दा दर्ता गऱ्यो। जिल्ला अदालत काठमाडौँको चैत ५ गतेको आदेशले आरोपितलाई पुर्पक्षको लागि थुनामा पठायो।

ललितपुर जिल्ला गोदावरी नगरपालिका-१२ ठेचो घर भई काठमाडौँ महानगरपालिका-१३ कालिकाटी बस्दै आएकी २२ वर्षीया मिरा सुन्दासको ०७७ पुस १७ गते धारिलो हतियार प्रयोग गरी हत्या गरेको आरोपमा पति २३ वर्षीय सुरज परियारलाई प्रहरीले पुस १९ गते कालिमाटीबाट गिरफ्तार गऱ्यो। सामान्य घरायसी विवादका क्रममा आरोपितले पुस १७ गते घरायसी हतियार प्रयोग गरी हत्या गरेका थिए। पहिला आत्महत्या भनिएको तर पछि पोष्टमार्टम गर्न पुस १८ गते त्रिवि शिक्षण अस्पताल महाराजगञ्जमा पठाइएको र त्यसको रिपोर्ट पुस १९ गते आएपछि हत्या ठहर भई आरोपितलाई गिरफ्तार गरिएको थियो। प्रहरीले आरोपित विरुद्ध जिल्ला अदालतमा पुस २१ गते कर्तव्य गरी ज्यान मारेको अभियोगमा मुद्दा दर्ता गऱ्यो। जिल्ला अदालत काठमाडौँको पुस २१ गतेको आदेशले आरोपितलाई पुर्पक्षको लागि थुनामा पठायो।

सिन्धुली

हरिहरपुरगढी गाउँपालिका-१ चिसापानीकी ३६ वर्षीया राममाया घलानको ०७७ माघ ९ गते राती ११ बजे बन्चरो प्रहार गरी हत्या गरेको अरोपमा पति ४० वर्षीय शेरबहादुर बुजुलाई प्रहरीले माघ १० गते गिरफ्तार गऱ्यो। घरायसी विवादमा पत्नी राममायालाई शेरबहादुरले टाउकोमा बन्चरो प्रहार गर्दा टाउकोमा चोट लागि गम्भीर घाइते भएपछि

उपचारका लागि हेटौँडा अस्पताल लगिएकोमा उपचारको क्रममा माघ १० गते मृत्यु भयो। शवको पोष्टमार्टम माघ १० गते हेटौँडा अस्पतालमा भयो। प्रहरीले आरोपित विरुद्ध जिल्ला अदालतमा माघ १९ गते कर्तव्य गरी ज्यान मारेको अभियोगमा मुद्दा दर्ता गऱ्यो। जिल्ला अदालतको माघ १९ गतेको आदेशले आरोपितलाई पुर्पक्षको लागि थुनामा पठायो।

मकवानपुर

मकवानपुरगढी गाउँपालिका-२ खोलाखेतकी ४६ वर्षीया श्रीमाया गोलेको ०७७ माघ ४ गते कुटपिट गरी हत्या गरेको आरोपमा ४८ वर्षीया पति देवराज गोलेविरुद्ध पीडित पक्षले माघ ५ जिल्ला प्रहरी कार्यालयमा उजुरी दिए। आरोपितलाई प्रहरीले ०७७ माघ ५ गते गिरफ्तार गऱ्यो। शवको माघ ५ गते हेटौँडा अस्पतालमा पोष्टमार्टम भयो। प्रहरीले आरोपित विरुद्ध जिल्ला अदालतमा माघ १९ गते कर्तव्य गरी ज्यान मारेको अभियोगमा मुद्दा दर्ता गऱ्यो। जिल्ला अदालतको माघ १९ गेतको आदेशले आरोपितलाई पुर्पक्षको लागि थुनामा पठायो।

सबै प्रकारका जातीय विभेद

काठमाडौँ

३१ वर्षीया करुना विश्वकर्मालाई ०७७ फागुन ६ गते जातकै आधारमा विभेद गरेको आरोपमा अर्घाखाँची जिल्ला भुमिकस्थान नगरपालिका-९ घर भई हाल टोखा नगरपालिका-४ धापासी बस्दै आएका ४६ वर्षीय माधव भुषाल र उनीकी पत्नी ३५ वर्षीया सीता पाण्डे भुषालविरुद्ध पीडितले महानगरीय प्रहरी वृत्त महाराजगञ्जमा फागुन १२ गते उजुरी दिइन्। आरोपित दुवै जनालाई प्रहरीले ०७७ फागुन १२ गते गिरफ्तार गऱ्यो। प्रहरीले आरोपितहरू विरुद्ध जिल्ला अदालतमा फागुन १९ गते छुवाछुतको अभियोगमा मुद्दा दर्ता गऱ्यो। जिल्ला अदालत काठमाडौँको फागुन १८ गतेको आदेशमा आरोपितहरूलाई ५० हजार रुपैया धरौटीमा रिहा गर्ने आदेश दियो।

मानव अधिकार र सामाजिक न्यायका निम्ति

अनौपचारिक क्षेत्र सेवा केन्द्र (इन्सेक)

बागमती प्रदेशद्वारा प्रकाशित

सल्लाहकार : कृष्ण गौतम, **संयोजन/सम्पादन** : गणेश भण्डारी

हेटौँडा उपमहानगरपालिका-२ संगम चोक, वाशुदेव मार्ग, मकवानपुर, फोन : ०५७-५९०५५२

Email: hetauda@insec .org .np, **Website:** www .inseconline .org